



MODELLO DI ORGANIZZAZIONE, GESTIONE E CONTROLLO

AI SENSI DEL DECRETO LEGISLATIVO 8 GIUGNO 2001, N. 231

PARTE GENERALE

ADOTTATO CON DETERMINAZIONE DELL'A.U.



INDICE

GLOSSARIO	4
PREMESSA	6
PARTE GENERALE	8
1.IL DECRETO LEGISLATIVO 8 GIUGNO 2001, N. 231	8
1.1 Il regime giuridico della responsabilità amministrativa delle persone giuridiche, delle società e delle associazioni	8
1.2 Caratteristiche e natura della responsabilità degli enti	8
1.3 I reati che determinano la responsabilità amministrativa dell'ente	9
1.4 Criteri di imputazione della responsabilità all'ente	15
1.5 Le sanzioni applicabili all'ente	16
1.6 L'esenzione dalla responsabilità: il Modello di Organizzazione, Gestione e Controllo	17
1.7 L'esenzione dalla responsabilità amministrativa in materia di salute e sicurezza sul lavoro	18
1.8 Le vicende modificative dell'ente	19
2. IL CONTENUTO DEL MODELLO DI IANTRA S.R.L.	20
2.1 La Società	21
2.2 La costruzione del Modello	21
2.3 Finalità del Modello	21
2.4 Codice Etico	22
2.5 Modifiche e aggiornamento del Modello	22
2.6 I reati rilevanti per IANTRA S.r.l.	26
2.7 Destinatari del Modello	23
3. ORGANISMO DI VIGILANZA	24
3.1 Funzione	24
3.2 Le caratteristiche dell'Organismo di Vigilanza	24
3.3 Nomina e composizione	24
3.4 Requisiti di eleggibilità	24
3.5 Revoca, decadenza e recesso	24
3.6 Compiti e poteri dell'Organismo di Vigilanza	24



INDICE

3.7 Il Regolamento dell'Organismo di Vigilanza	27
3.8 I Flussi informativi da e verso l'Organismo di Vigilanza	28
4. PRESTAZIONE DI SERVIZI DA O VERSO ALTRE SOCIETÀ	29
5. SISTEMA DISCIPLINARE	30
5.1 Principi generali	30
5.2 Sanzioni e misure disciplinari	30
6. DIFFUSIONE DEL MODELLO	32
6.1 Comunicazione e formazione	32
7. VALUTAZIONE DEI RISCHI	33
7.1 LA METODOLOGIA UTILIZZATA	33
7.2 IL PROCEDIMENTO DI VALUTAZIONE	34
7.3 RISK-ANALYSIS: CRITERI DI VALUTAZIONE	34
8. WHISTLEBLOWING	37

GLOSSARIO

Nel presente documento si intendono per:

- **IANTRA S.r.l.:** IANTRA S.r.l., C.F. e P.I. 02809850239), con sede in Piazza Donatori di Sangue, 5, 37124 Verona, costituita in data 31.10.1997, iscritta alla Camera di Commercio di Verona in data 18.11.1997 con il numero REA VR285210.
- **Attività Sensibile:** l'attività della Società nel cui ambito sussiste il rischio, anche potenziale, di commissione dei reati astrattamente applicabili alla stessa.
- **Attività Strumentale:** l'attività o l'area della Società nel cui ambito vengono gestiti strumenti di tipo finanziario e/o mezzi sostitutivi che possono supportare, combinati con le attività direttamente sensibili, la commissione di uno dei Reati contemplati dal Decreto costituendone, quindi, la modalità di attuazione.
- **Amministratore Unico:** Amministratore Unico di IANTRA S.r.l..
- **Codice Etico:** Codice Etico vigente, rappresenta l'insieme di valori, principi e linee di comportamento che ispirano l'intera operatività della Società.
- **Datore di lavoro:** il soggetto titolare del rapporto di lavoro con il lavoratore, o comunque il soggetto che, secondo il tipo e l'organizzazione dell'impresa, ha la responsabilità dell'impresa stessa ovvero dell'unità produttiva ai sensi dell'art. 2, comma 1, lett. b), D.Lgs. 81/2008.
- **Decreto o D.Lgs. 231/2001:** Decreto Legislativo 8 giugno 2001, n. 231, recante "Disciplina della responsabilità amministrativa delle persone giuridiche, delle società e delle associazioni anche prive di personalità giuridica, a norma dell'articolo 11, Legge 29 settembre 2000, n. 300" e successive modifiche ed integrazioni.
- **Destinatari:** tutti i soggetti tenuti al rispetto del Modello di Organizzazione, Gestione e Controllo.
- **Enti:** soggetti forniti di personalità giuridica, società e associazioni anche prive di personalità giuridica con esclusione dello Stato, degli enti pubblici territoriali, altri enti pubblici non economici, nonché enti che svolgono funzioni di rilievo costituzionale.
- **Linee Guida:** Linee Guida emanate da Confindustria nel 2002 e aggiornate successivamente nel 2004, nel 2008, nel 2014 e nel 2016. Le Linee Guida forniscono alle associazioni e alle imprese indicazioni di tipo metodologico su come costruire un Modello idoneo a prevenire la commissione dei Reati ed a fungere, quindi, da esimente dalla responsabilità e dalle sanzioni previste dal Decreto.
- **Modello:** il Modello di Organizzazione, Gestione e Controllo ex art. 6, c. 1, lett. a), del D.Lgs. 231/2001 adottato da IANTRA S.r.l.
- **Organismo di Vigilanza o OdV:** l'organismo dotato di autonomi poteri di vigilanza e controllo, a cui è affidata dalla Società la responsabilità di vigilare sul funzionamento e l'osservanza del Modello, nonché di curarne l'aggiornamento.
- **Reati:** i reati per i quali è prevista la responsabilità amministrativa ex D.Lgs. 231/2001.
- **Responsabile Interno:** il soggetto di volta in volta formalmente identificato dai protocolli della Società per presiedere, dare attuazione e gestire le operazioni a rischio che concernono le Attività Sensibili identificate ai sensi del presente Modello.
- **Soggetti Privati:** amministratori, direttori generali, dirigenti preposti alla redazione dei documenti contabili societari, sindaci, liquidatori di una società terza o coloro che sono sottoposti alla loro direzione o vigilanza ovvero i soggetti che, in base alle vigenti normative, potrebbero essere destinatari di condotte di corruzione tra privati ai sensi dell'art. 2635 c.c..
- **Soggetti Terzi:** soggetti terzi quali, a titolo esemplificativo e non esaustivo, i collaboratori a progetto, gli stagisti, i lavoratori interinali, ecc..
- **Soggetti Ulteriori:** ulteriori soggetti terzi quali, a titolo esemplificativo e non esaustivo, i fornitori, i consulenti, i professionisti, le agenzie di lavoro, gli appaltatori di servizi di cui agli artt. 4 e 20 del D.Lgs. 276/2003, i subappaltatori ed i Partner commerciali, nonché eventuali ulteriori soggetti terzi che la Società ritenesse opportuno.

Per una corretta comprensione e applicazione del Modello, in considerazione dei numerosi rimandi ivi contenuti e della rilevanza della tematica per la Società, si riportano di seguito le definizioni di "Pubblico Ufficiale" e "Persona incaricata di pubblico servizio", così come definite dal Codice Penale, e la nozione di "Pubblica Amministrazione" così come elaborata dall'orientamento della dottrina e della giurisprudenza:

- **Pubblico ufficiale (art. 357 c.p.):** "Agli effetti della legge penale, sono pubblici ufficiali, coloro i quali esercitano una pubblica funzione legislativa, giudiziaria o amministrativa. Agli stessi effetti è pubblica la funzione amministrativa disciplinata da norme di diritto pubblico e da atti autoritativi e caratterizzata dalla formazione e dalla manifestazione della volontà della Pubblica Amministrazione o dal suo svolgersi per mezzo di poteri autoritativi o certificativi";

- **Persona incaricata di un pubblico servizio (art. 358 c.p.):** “Agli effetti della legge penale, sono incaricati di un pubblico servizio coloro i quali, a qualunque titolo, prestano un pubblico servizio. Per pubblico servizio deve intendersi un’attività disciplinata nelle stesse forme della pubblica funzione, ma caratterizzata dalla mancanza dei poteri tipici di questa ultima, e con esclusione dello svolgimento di semplici mansioni di ordine e della prestazione di opera meramente materiale”;
- **Pubblica Amministrazione:** il legislatore non definisce in via generale il concetto di Pubblica Amministrazione e, pertanto, l’elaborazione dei relativi criteri di identificazione è stata rimessa agli sforzi ricostruttivi di dottrina e giurisprudenza. Nonostante l’art. 4 della c.d. legge sul parastato (l. n. 70/1975) stabilisca, in applicazione della riserva relativa di legge prevista dall’art. 97, comma 3, Cost. che “nessun nuovo ente pubblico può essere costituito o riconosciuto se non per legge”, resta ferma la possibilità di un riconoscimento legislativo implicito, basato sulla previsione normativa di elementi sintomatici della natura pubblica di un ente. Elementi che, elaborati dalla dottrina e dalla giurisprudenza, vengono ravvisati: in un sistema di controlli pubblici, statali o regionali; nell’ingerenza dello Stato o di altra Pubblica Amministrazione relativa alla nomina e revoca dei dirigenti, nonché nell’amministrazione dell’ente; nella partecipazione dello Stato o della diversa Pubblica Amministrazione alle spese di gestione dell’ente; nel potere di direttiva dello Stato o di altra Pubblica Amministrazione nei confronti degli organi dell’ente, ai fini del perseguimento di determinati obiettivi; nel finanziamento pubblico; nella costituzione dell’ente ad iniziativa pubblica. Per tale via, l’opinione prevalente ritiene che, in presenza di tali indici sintomatici, la veste formalmente privatistica di un soggetto non faccia venir meno la sostanza pubblica dello stesso. In particolare, è soprattutto attraverso gli impulsi del diritto dell’Unione Europea e dell’interpretazione fornita dalla Corte di Giustizia, che si è acquisita la consapevolezza della “neutralità delle forme societarie”: nella logica comunitaria, attenta agli aspetti sostanziali dei poteri conferiti, un ente è considerato pubblico quando è titolare di un potere pubblicistico ed è sottoposto ad un controllo pubblico, indipendentemente che sia costituito in forma societaria. Ciò comporta che un soggetto formalmente privato (ad esempio un ente costituito come società per azioni) sia da considerarsi pubblico tutte le volte in cui sia titolare di un potere autoritativo da esercitarsi per il perseguimento di un interesse collettivo e sia sottoposto ad un controllo pubblico. Cionondimeno, la qualifica di ente pubblico non costituisce uno status permanente: al contrario, si è oramai definitivamente affermata la logica, sempre di derivazione europea, per cui un ente può essere considerato pubblico solo settorialmente, in relazione a determinati ambiti di disciplina, mentre per il resto della sua azione, non interessata da questa specifica nozione, resta un soggetto meramente privatistico soggetto alle regole del diritto comune. A titolo esemplificativo, in relazione ai contratti pubblici, il D.Lgs. 163/2006 (c.d. Codice dei contratti pubblici) obbliga una serie di soggetti privati (organismi di diritto pubblico, imprese pubbliche, società per azioni miste, soggetti totalmente privati ma sovvenzionati da enti pubblici) al rispetto delle regole di evidenza pubblica, in tal modo qualificandoli come Pubblica Amministrazione al fine di assoggettarli alla disciplina relativa ai pubblici appalti.

La natura privatistica di alcuni Enti, che svolgono servizi pubblici anche in seguito alla loro trasformazione in società per azioni (es. Poste Italiane, ENEL, Ferrovie dello Stato, ENI, ecc.), non esclude, pertanto, che i medesimi continuino a perseguire finalità pubbliche e che la loro attività continui ad essere disciplinata da normative di diritto pubblico (in questi casi coloro che operano in questi enti, ad esempio i dipendenti, possono essere qualificati come Pubblici Ufficiali o come Incaricati di Pubblico Servizio).

Infine, in merito ai soggetti attivi o destinatari delle condotte illecite internazionali previste dal D.Lgs. 231/2001, il legislatore ha definito espressamente l’elenco dei soggetti appartenenti a organi internazionali, inclusi i soggetti la cui attività sia riconducibile a quella di pubblico ufficiale e incaricato di pubblico servizio.

Si sottolinea, infine, che, a seguito dell’approvazione della legge 6 novembre 2012 n. 190 (“Disposizioni per la prevenzione e la repressione della corruzione e dell’illegalità nella Pubblica Amministrazione”), nel catalogo delle fattispecie di reato per le quali è prevista la responsabilità amministrativa ex D.Lgs. 231/2001 è stato inserito il reato di “corruzione tra privati” (art. 2635 c.c.). Il Modello ha pertanto la funzione di prevenire attività corruttive poste in essere, non solo nei confronti della Pubblica Amministrazione ma anche di Soggetti Privati, che potrebbero integrare la suddetta fattispecie di reato e che, se commesse nell’interesse o a vantaggio della Società, potrebbero comportare l’applicazione di sanzioni nei confronti della medesima.

PREMESSA

1. Possono quindi considerarsi come “soggetti pubblici”, a titolo esemplificativo e non esaustivo:
 - Le Amministrazioni dello Stato (Governo, Parlamento, Ministeri, Magistratura ordinaria e contabile, consolati e ambasciate, ecc.);
 - Enti pubblici territoriali (Regioni, Provincie, Comuni, ecc.);
 - Università e Scuole;
 - ASL e Ospedali;
 - Agenzia delle Entrate e Enti previdenziali (INPS, INAIL, ecc.);
 - Camere di Commercio;
 - Autorità di Vigilanza indipendenti (Consob, Banca d'Italia, ISVAP, AVCP, Garante per la protezione dei dati personali, Garante della concorrenza e del mercato, ecc.);
 - Altri Enti Pubblici non territoriali (CNR, AGEA, ecc.);
 - Dipendenti di Enti privati che perseguono finalità pubbliche (Poste Italiane, ENEL, Ferrovie dello Stato, ENI, ecc.).

2. In forza del disposto di cui all'art 322-bis (“Peculato, concussione, induzione indebita a dare o promettere utilità, corruzione e istigazione alla corruzione di membri degli organi delle Comunità europee e di funzionari delle Comunità europee e di Stati esteri”) del codice penale, i seguenti soggetti:
 - membri della Commissione delle Comunità europee, del Parlamento europeo, della Corte di Giustizia e della Corte dei conti delle Comunità europee;
 - funzionari e agenti assunti per contratto a norma dello statuto dei funzionari delle Comunità europee o del regime applicabile agli agenti delle Comunità europee;
 - persone comandate dagli Stati membri o da qualsiasi ente pubblico o privato presso le Comunità europee, che esercitino funzioni corrispondenti a quelle dei funzionari o agenti delle Comunità europee;
 - membri e addetti a enti costituiti sulla base dei Trattati che istituiscono le Comunità europee;
 - coloro che, nell'ambito di altri Stati membri dell'Unione europea, svolgono funzioni o attività corrispondenti a quelle dei pubblici ufficiali e degli incaricati di un pubblico servizio;
 - persone che esercitano funzioni o attività corrispondenti a quelle dei pubblici ufficiali e degli incaricati di un pubblico servizio nell'ambito di altri Stati esteri o organizzazioni pubbliche internazionali, qualora il fatto sia commesso in operazioni economiche internazionali.
 - Sono considerate “operazioni economiche internazionali” rilevanti ai fini del D.Lgs. 231/2001 tutte le operazioni tipiche del commercio internazionale, quali: esportazioni, gare di appalto, investimenti, ecc.; la corruzione perseguibile può riguardare l'intervento di pubblici ufficiali per esempio in relazione al rilascio di permessi o autorizzazioni, ottenimento di agevolazioni fiscali e simili.

Struttura del Modello

Il presente documento si compone di una Parte Generale e di una Parte Speciale. La Parte Generale descrive i contenuti del Decreto, richiamando le fattispecie di reato che determinano la responsabilità amministrativa in capo ad un ente, le possibili sanzioni e le condizioni per l'esenzione della responsabilità, nonché la struttura organizzativa della Società, i poteri e le funzioni dell'Organismo di Vigilanza e le attività svolte per la costruzione e diffusione del Modello volta a disciplinarne la funzione.

La Parte Speciale volta all'identificazione delle Attività Sensibili nonché i principi, i protocolli e le regole interne di organizzazione, gestione e controllo deputati alla prevenzione dei rischi di commissione di quei reati indicati dal Decreto che possono essere commessi nell'ambito dello svolgimento delle attività della Società.

Costituiscono inoltre parte integrante del Modello:

- 1. il Sistema Organizzativo:** la struttura organizzativa della Società è orientata a garantire, da un lato, la separazione di compiti, ruoli e responsabilità tra le funzioni operative e quelle di controllo, dall'altro, la massima efficienza possibile. Come previsto al seguente paragrafo 2.5, in caso di significativi mutamenti della struttura organizzativa della Società, il Modello viene tempestivamente modificato o integrato con delibera dell'A.U.;
- 2. il Sistema di Procure e Deleghe:** l'Amministratore Unico della Società è l'organo preposto a conferire ed approvare formalmente le deleghe e i poteri di firma, assegnati in coerenza con le responsabilità organizzative e gestionali definite e prevedendo una puntuale indicazione delle soglie di approvazione delle spese. Il livello di autonomia, il potere di rappresentanza ed i limiti di spesa assegnati ai vari titolari di deleghe e procure all'interno della Società risultano individuati e fissati in coerenza con il livello gerarchico del destinatario della delega o della procura. Le procure della Società sono formalizzate attraverso determine dell'A.U. e atti notarili e comunicate al relativo destinatario. Le procure vengono poi depositate presso il Registro Imprese competente. Il sistema delle deleghe e dei poteri di firma è regolarmente e periodicamente monitorato nel suo complesso e, ove del caso, aggiornato in ragione delle eventuali modifiche intervenute nella struttura aziendale, in modo da risultare il più possibile coerente con l'organizzazione della Società;
- 3. le Procedure manuali e informatiche:** nell'ambito del proprio sistema organizzativo, la Società è dotata di un complesso di procedure, sia manuali che informatiche, volte a regolamentare lo svolgimento delle attività aziendali, nel rispetto dei principi del Modello, del Codice Etico e di quanto indicato dalle Linee Guida. Le procedure manuali e informatiche attuate all'interno della Società stabiliscono i principi e le regole da seguire nello svolgimento delle operazioni relative ai singoli processi aziendali e prevedono specifici controlli preventivi che devono essere effettuati al fine di garantire la correttezza, l'efficacia e l'efficienza della Società nell'espletamento della propria attività. Nella predisposizione delle proprie procedure, sia manuali che informatiche, la Società assicura il rispetto dei seguenti principi: (i) favorire il coinvolgimento di più soggetti, onde addivenire ad una adeguata separazione dei compiti mediante la contrapposizione delle funzioni; (ii) adottare le misure volte a garantire che ogni operazione, transazione, azione sia verificabile, documentata, coerente e congrua; (iii) prescrivere l'adozione di misure volte a documentare i controlli espletati rispetto alle operazioni e/o le azioni effettuate;
- 4. il Sistema di Controllo di Gestione:** la Società si avvale di procedure di controllo di gestione che sono alla base del processo decisionale volto ad anticipare, e quindi a ridurre, i rischi di carattere gestionale/organizzativo. Tali procedure, tra l'altro, permettono di avere una chiara indicazione dell'andamento aziendale complessivo;
- 5. il Codice Etico:** si veda il seguente paragrafo 2.4;
- 6. il Sistema di Vigilanza sulla salute e sicurezza sul lavoro e sulle tematiche ambientali:** la salute e la sicurezza dei lavoratori, la creazione ed il mantenimento di un ambiente di lavoro salubre e la tutela dell'ambiente sono obiettivi primari della Società, come descritto nel Codice Etico. Per la verifica sistematica del raggiungimento di tali obiettivi, la Società ha predisposto un adeguato sistema di controllo fondato sulla prevenzione e sul monitoraggio ai sensi del D.Lgs 81/2008 e nel rispetto della specifica normativa in materia ambientale. Si veda, per maggiori dettagli, la Parte Speciale del Modello, Sezioni G) e M);
- 7. nonché tutte le disposizioni, i provvedimenti interni, gli atti e le procedure operative** che di questo documento costituiscono attuazione.

Affinché i Destinatari del presente Modello possano meglio comprenderne i contenuti e le finalità, si ritiene utile illustrare brevemente la disciplina contenuta nel Decreto.

PARTE GENERALE

1. IL DECRETO LEGISLATIVO 8 GIUGNO 2001, N. 231

1.1 Il regime giuridico della responsabilità amministrativa delle persone giuridiche, delle società e delle associazioni

Il D.Lgs. 231/2001 introduce e disciplina la responsabilità amministrativa da reato degli enti. Il Decreto, che dà attuazione alla normativa di origine comunitaria sulla lotta contro la corruzione, costituisce una assoluta novità per il nostro ordinamento, che non conosceva, fino al 2001, forme di responsabilità penale o amministrativa per i soggetti collettivi, i quali potevano al massimo essere chiamati a pagare, in via solidale, le multe, ammende e sanzioni amministrative inflitte ai propri rappresentanti legali, amministratori o dipendenti.

L'istituzione di una responsabilità amministrativa degli enti, nasce dalla considerazione empirica che frequentemente le condotte illecite commesse all'interno delle organizzazioni, costituiscono espressione non tanto della devianza del singolo, quanto di quella del centro di interessi economici nell'ambito del quale il singolo abbia agito, essendo sovente conseguenza di decisioni di vertice del medesimo. Si ritiene, pertanto, che tali comportamenti criminosi possano essere efficacemente prevenuti soltanto sanzionando anche l'ente, quale reale beneficiario del reato. L'ambito di operatività del Decreto è piuttosto vasto e colpisce tutti gli enti forniti di personalità giuridica, le società, le associazioni anche prive di personalità giuridica, gli enti pubblici economici, gli enti privati concessionari di un pubblico servizio. Sono, invece, esclusi lo Stato, gli enti pubblici territoriali, gli enti pubblici non economici, gli enti che svolgono funzioni di rilievo costituzionale (per esempio i partiti politici e i sindacati).

La norma non fa riferimento agli enti non aventi sede in Italia. Tuttavia, a tal proposito, un'ordinanza del GIP del Tribunale di Milano (Ord. 13 giugno 2007; v. anche GIP Milano, Ord. 27 aprile 2004, e Tribunale di Milano, Ord. 28 ottobre 2004) ha sancito, in base al principio di territorialità, la sussistenza della giurisdizione del giudice italiano in relazione a reati commessi da enti esteri in Italia.

1.2 Caratteristiche e natura della responsabilità degli enti

La nuova responsabilità attribuita agli enti si fonda sul seguente modello punitivo: il legislatore individua alcune tipologie di reati, i cui autori sono sempre persone fisiche, che possono essere commessi nell'interesse o a vantaggio dell'ente; individua poi un particolare legame tra autore del reato ed ente, tale per cui si possa desumere che l'autore del reato abbia agito nell'ambito delle attività svolte per l'ente; fa derivare dal legame tra persona fisica-ente e dal legame tra reato-interesse dell'ente una responsabilità diretta di quest'ultimo; sceglie un particolare sistema punitivo per l'ente, che prescinda da quello comunque applicabile alla persona fisica.

La responsabilità dell'ente sorge quindi se:

- è commesso un **reato** a cui il Decreto collega la responsabilità dell'ente;
- il **reato è stato commesso** da un **soggetto che ha un particolare legame con l'ente**;
- esiste un **interesse o un vantaggio per l'ente** nella commissione del reato.

3. Convenzione di Bruxelles del 26 luglio 1995 sulla tutela degli interessi finanziari delle Comunità Europee; Convenzione di Bruxelles del 26 maggio 1997 sulla lotta alla corruzione; Convenzione OCSE del 17 dicembre 1997 sulla lotta alla corruzione di pubblici ufficiali stranieri nelle operazioni economiche e internazionali.

La **natura** di questa nuova forma di responsabilità dell'ente è di genere **misto**. Essa può definirsi come una responsabilità che coniuga i tratti essenziali del **sistema penale** con quelli del **sistema amministrativo**. L'ente risponde di un illecito amministrativo ed è punito con una sanzione amministrativa, ma il meccanismo di irrogazione delle sanzioni è basato sul processo penale, l'Autorità competente a contestare l'illecito è il Pubblico Ministero e l'Autorità competente ad irrogare le sanzioni è il Giudice penale.

La responsabilità amministrativa dell'ente è autonoma rispetto a quella della persona fisica che commette il reato e sussiste, quindi, anche se l'autore del reato non è stato identificato o se il reato si sia estinto per una causa diversa dall'amnistia.

La responsabilità dell'ente, in ogni caso, si aggiunge e non sostituisce quella della persona fisica autrice del reato.

1.3 I reati che determinano la responsabilità amministrativa dell'ente

La responsabilità dell'ente sorge nei limiti previsti dalla legge. Il primo e fondamentale limite consiste nel numero chiuso dei reati per i quali l'ente può essere chiamato a rispondere. Ciò significa che l'ente non può essere sanzionato per qualsiasi reato commesso nell'ambito dello svolgimento delle sue attività, bensì soltanto per i reati selezionati dal legislatore ed espressamente indicati dalla legge. Il Decreto, nella sua versione originaria e nelle successive integrazioni, nonché le leggi che espressamente richiamano la disciplina del Decreto, indica agli artt. 24 e ss. i reati (c.d. reati presupposto) che possono far sorgere la responsabilità dell'ente.

Il limite alla applicabilità del Decreto ai soli reati presupposto è logico e comprensibile: non avrebbe senso punire l'ente per la commissione di reati che non hanno alcun legame con la sua attività e che derivano unicamente dalle scelte o dagli interessi della persona fisica che li commette. Si tratta di categorie di reati molto diverse tra loro. Alcuni reati sono tipici ed esclusivi dell'attività di impresa; altri, invece, normalmente esulano dall'attività di impresa vera e propria, e attengono alle attività tipiche delle organizzazioni criminali.

Alla data di approvazione del presente Modello, i reati presupposto indicati dal Decreto appartengono alle categorie di seguito indicate:

1. Indebita percezione di erogazioni, truffa in danno dello Stato o di un ente pubblico o per il conseguimento di erogazioni pubbliche e frode informatica in danno dello Stato o di un ente pubblico (art. 24, Decreto 231)

- Malversazione a danno dello Stato (art. 316-bis c.p.)
- Indebita percezione di erogazioni a danno dello Stato (art. 316-ter c.p.)
- Truffa in danno dello Stato o di altro ente pubblico o delle Comunità europee (art. 640, comma 2, n.1, c.p.)
- Truffa aggravata per il conseguimento di erogazioni pubbliche (art. 640-bis c.p.)
- Frode informatica in danno dello Stato o di altro ente pubblico (art. 640-ter c.p.)
- frode nelle pubbliche forniture (art. 356 c.p.)
- frode ai danni del Fondo europeo agricolo di garanzia e del Fondo europeo agricolo per lo sviluppo rurale (art. 2 L. 898/1986)

2. Delitti informatici e trattamento illecito di dati (art. 24-bis, Decreto 231) [articolo aggiunto dalla L. n. 48/2008 - L. n. 7/16 ha modificato art. 491 bis, 635 bis, 635 ter, 635 quater, 635 quinquies c.p.]

- Falsità in un documento informatico pubblico avente efficacia probatoria (art. 491-bis c.p.)
- Accesso abusivo ad un sistema informatico o telematico (art. 615-ter c.p.)
- Detenzione e diffusione abusiva di codici di accesso a sistemi informatici o telematici (art. 615-quater c.p.)
- Diffusione di apparecchiature, dispositivi o programmi informatici diretti a danneggiare o interrompere un sistema informatico o telematico (art. 615-quinquies c.p.)
- Intercettazione, impedimento o interruzione illecita di comunicazioni informatiche o telematiche (art. 617-quater c.p.)
- Installazione di apparecchiature atte ad intercettare, impedire o interrompere comunicazioni informatiche o telematiche (art. 617-quinquies c.p.)
- Danneggiamento di informazioni, dati e programmi informatici (art. 635-bis c.p.)
- Danneggiamento di informazioni, dati e programmi informatici utilizzati dallo Stato o da altro ente pubblico o comunque di pubblica utilità (art. 635-ter c.p.)
- Danneggiamento di sistemi informatici o telematici (art. 635-quater c.p.)
- Danneggiamento di sistemi informatici o telematici di pubblica utilità (art. 635-quinquies c.p.)
- Frode informatica del certificatore di firma elettronica (art. 640-quinquies c.p. e art. 640-ter c.p.)
- Perimetro di sicurezza nazionale (art. 1 co. 11 D.L. n. 105/2019) [introdotto da L. 133/2019]

3. Delitti di criminalità organizzata (art. 24-ter, Decreto 231) [articolo aggiunto dalla L. n. 94/2009]

- Associazione per delinquere (art. 416 c.p.p.) [modificato dal L. n. 236/16]
- Associazione di tipo mafioso (art. 416-bis c.p.) [modificato dalla L. n. 69/2015]
- Scambio elettorale politico-mafioso (art. 416-ter c.p.) [modificato dal L. n. 43/19]
- Sequestro di persona a scopo di estorsione (art. 630 c.p.)
- Associazione finalizzata al traffico illecito di sostanze stupefacenti o psicotrope (art. 74, DPR 9 ottobre 1990, n. 309)
- Tutti i delitti se commessi avvalendosi delle condizioni previste dall'art. 416-bis c.p. per agevolare l'attività delle associazioni previste dallo stesso articolo (L. n. 203/1991)
- Illegale fabbricazione, introduzione nello Stato, messa in vendita, cessione, detenzione e porto in luogo pubblico o aperto al pubblico di armi da guerra o tipo guerra o parti di esse, di esplosivi, di armi clandestine nonché di più armi comuni da sparo (art. 407, comma 2, lett. a), numero 5), c.p.p.)

4. Concussione, induzione indebita a dare o promettere altra utilità e corruzione (art. 25, Decreto 231) [articolo modificato dalla L. n. 190/2012]

- Concussione (art. 317 c.p.) [modificato dalla L. n. 69/2015]
- Corruzione per l'esercizio della funzione (art. 318 c.p.) [articolo modificato dalla L. n. 190/2012] [modificato dalla L. n.69/2015]
- Corruzione per un atto contrario ai doveri di ufficio (art. 319 c.p.) [modificato dalla L. n. 69/2015]
- Circostanze aggravanti (art. 319-bis c.p.)
- Corruzione in atti giudiziari (art. 319-ter c.p.) [modificato dalla L. n. 69/2015]
- Induzione indebita a dare o promettere utilità (art. 319-quater) [articolo aggiunto dalla L. n. 190/2012] [modificato dalla L. n.69/2015]
- Corruzione di persona incaricata di un pubblico servizio (art. 320 c.p.)
- Pene per il corruttore (art. 321 c.p.)
- Istigazione alla corruzione (art. 322 c.p.)
- Peculato, concussione, induzione indebita a dare o promettere utilità, corruzione e istigazione alla corruzione di membri degli organi delle Comunità europee e di funzionari delle Comunità europee e di Stati esteri (art. 322 bis c.p.) [articolo modificato dalla L. n. 190/2012]
- Traffico influenze illecite (art. 346 bis c.p.)
- peculato (art. 314 c.p., primo comma c.p.)
- peculato mediante profitto dell'errore (art. 316 c.p.)
- abuso d'ufficio (art. 323 c.p.)

5. Falsità in monete, in carte di pubblico credito, in valori di bollo e in strumenti o segni di riconoscimento (art. 25-bis, Decreto 231) [articolo aggiunto dal D.L. n. 350/2001, convertito con modificazioni dalla L. n. 409/2001] [modificato dalla L. n. 99/2009 - D.L.gs. n. 125/16 ha modificato artt. 453 e 461 c.p.]

- Falsificazione di monete, spendita e introduzione nello Stato, previo concerto, di monete falsificate (art. 453 c.p.)
- Alterazione di monete (art. 454 c.p.)
- Spendita e introduzione nello Stato, senza concerto, di monete falsificate (art. 455 c.p.)
- Spendita di monete falsificate ricevute in buona fede (art. 457 c.p.)
- Falsificazione di valori di bollo, introduzione nello Stato, acquisto, detenzione o messa in circolazione di valori di bollo falsificati (art. 459 c.p.)
- Contraffazione di carta filigranata in uso per la fabbricazione di carte di pubblico credito o di valori di bollo (art. 460 c.p.)
- Fabbricazione o detenzione di filigrane o di strumenti destinati alla falsificazione di monete, di valori di bollo o di carta filigranata (art. 461 c.p.)
- Uso di valori di bollo contraffatti o alterati (art. 464 c.p.)
- Contraffazione, alterazione o uso di marchi o segni distintivi ovvero di brevetti, modelli e disegni (art. 473 c.p.)
- Introduzione nello Stato e commercio di prodotti con segni falsi (art. 474 c.p.)

6. Delitti contro l'industria e il commercio (art. 25-bis.1, Decreto 231) [articolo aggiunto dalla L. n. 99/2009]

- Turbata libertà dell'industria o del commercio (art. 513 c.p.)

- Illecita concorrenza con minaccia o violenza (art. 513-bis c.p.)
- Frodi contro le industrie nazionali (art. 514 c.p.)
- Frode nell'esercizio del commercio (art. 515 c.p.)
- Vendita di sostanze alimentari non genuine come genuine (art. 516 c.p.)
- Vendita di prodotti industriali con segni mendaci (art. 517 c.p.)
- Fabbricazione e commercio di beni realizzati usurpando titoli di proprietà industriale (art. 517-ter c.p.)
- Contraffazione di indicazioni geografiche o denominazioni di origine dei prodotti agroalimentari (art. 517-quater c.p.)

7. Reati societari (art. 25-ter, Decreto 231) [articolo aggiunto dal D.Lgs. n. 61/2002, modificato dalla L. n. 190/2012, dalla L. n. 69/2015 e dal D.Lgs. 15 marzo 2017, n. 38]

- False comunicazioni sociali (art. 2621 c.c.) [modificato dalla L. n. 69/2015]
- Fatti di lieve entità (art. 2621-bis c.c.) [aggiunto dalla L. n. 69/2015]
- False comunicazioni sociali delle società quotate (art. 2622 c.c.) [modificato dalla L. n. 69/2015]
- Falsità nelle relazioni o nelle comunicazioni della Società di revisione (art. 2624, commi 1 e 2, c.c.) [il D.Lgs. n. 39/2010 ha abrogato l'art. 2624 c.c. ed ha introdotto all'art.27 il reato di "Falsità nelle relazioni o nelle comunicazioni dei responsabili della revisione legale dei conti"]
- Impedito controllo (art. 2625, comma 2, c.c.)
- Indebita restituzione di conferimenti (art. 2626 c.c.)
- Illegale ripartizione degli utili e delle riserve (art. 2627 c.c.)
- Illecite operazioni sulle azioni o quote sociali o della società controllante (art. 2628 c.c.)
- Operazioni in pregiudizio dei creditori (art. 2629 c.c.)
- Omessa comunicazione del conflitto d'interessi (art. 2629-bis c.c.) [aggiunto dalla L. n. 262/2005]
- Formazione fittizia del capitale (art. 2632 c.c.)
- Indebita ripartizione dei beni sociali da parte dei liquidatori (art. 2633 c.c.)
- Corruzione tra privati (art. 2635 c.c.) [aggiunto dalla L. n. 190/2012]
- Istigazione alla corruzione tra privati (art. 2635 bis, comma 1 c.c.) [aggiunto dal D.Lgs. 15 marzo 2017, n.38]
- Illecita influenza sull'assemblea (art. 2636 c.c.)
- Aggiotaggio (art. 2637 c.c.)
- Ostacolo all'esercizio delle funzioni delle autorità pubbliche di vigilanza (art. 2638, commi 1 e 2, c.c.)

8. Reati con finalità di terrorismo o di eversione dell'ordine democratico previsti dal codice penale e dalle leggi speciali (art. 25-quater, Decreto 231) [articolo aggiunto dalla L. n. 7/2003]

- Associazioni sovversive (art. 270 c.p.)
- Associazioni con finalità di terrorismo anche internazionale o di eversione dell'ordine democratico (art. 270-bis c.p.)
- Assistenza agli associati (art. 270-ter c.p.)
- Arruolamento con finalità di terrorismo anche internazionale (art. 270-quater c.p.)
- Addestramento ad attività con finalità di terrorismo anche internazionale (art. 270-quinquies c.p.)
- Condotte con finalità di terrorismo (art. 270-sexies c.p.)
- Attentato per finalità terroristiche o di eversione (art. 280 c.p.)
- Atto di terrorismo con ordigni micidiali o esplosivi (art. 280-bis c.p.)
- Sequestro di persona a scopo di terrorismo o di eversione (art. 289-bis c.p.)
- Istigazione a commettere alcuno dei delitti preveduti dai Capi primo e secondo (art. 302 c.p.)
- Cospirazione politica mediante accordo (art. 304 c.p.)
- Cospirazione politica mediante associazione (art. 305 c.p.)
- Banda armata: formazione e partecipazione (art. 306 c.p.)
- Assistenza ai partecipi di cospirazione o di banda armata (art. 307 c.p.)
- Impossessamento, dirottamento e distruzione di un aereo (art. 1, L. n. 342/1976)
- Danneggiamento delle installazioni a terra (art. 2, L. n. 342/1976)
- Sanzioni (art. 3, L. n. 422/1989)
- Pentimento operoso (art. 5, D.Lgs. n. 625/1979)
- Convenzione di New York del 9 dicembre 1999 (art. 2)

La Legge 153/2016 ha inserito nel Codice Penale i seguenti ulteriori reati:

- finanziamento di condotte con finalità di terrorismo (art. 270-quinquies.1 c.p.)
- sottrazione di beni o denaro sottoposti a sequestro (art. 270-quinquies.2 c.p.)
- atti di terrorismo nucleare (art. 280-ter c.p.)
- Tali reati sono considerati a fini prudenziali quali fattispecie potenzialmente rilevanti - tenuto conto che l'art 25-quater del Decreto 231 opera un rinvio "aperto" alle ipotesi di reati terroristici ed eversivi - seppur la predetta Legge non abbia espressamente apporato modifiche al Decreto 231.

9. Pratiche di mutilazione degli organi genitali femminili (art. 583-bis c.p.) (art. 25-quater.1, Decreto 231) [articolo aggiunto dalla L. n. 7/2006]

- Pratiche di mutilazione degli organi genitali femminili (art. 583-bis)

10. Delitti contro la personalità individuale (art. 25-quinquies, Decreto 231) [articolo aggiunto dalla L. n. 228/2003, come da ultimo modificato dalla L. n. 199/2016]

- Riduzione o mantenimento in schiavitù o in servitù (art. 600 c.p.)
- Prostituzione minorile (art. 600-bis c.p.)
- Pornografia minorile (art. 600-ter c.p.)
- Detenzione di materiale pornografico (art. 600-quater)
- Pornografia virtuale (art. 600-quater.1 c.p.) [aggiunto dall'art. 10, L. 6 febbraio 2006, n. 38]
- Iniziative turistiche volte allo sfruttamento della prostituzione minorile (art. 600-quinquies c.p.)
- Tratta di persone (art. 601 c.p.)
- Acquisto e alienazione di schiavi (art. 602 c.p.)
- Adescamento di minorenni (art. 609-undecies c.p.)
- Intermediazione illecita e sfruttamento del lavoro (art. 603 bis c.p.)
- Abuso di informazioni privilegiate (art. 184, D.Lgs. n. 58/1998)
- Manipolazione del mercato (art. 185, D.Lgs. n. 58/1998)

11. Reati di abuso di mercato (art. 25-sexies, Decreto 231) [articolo aggiunto dalla L. n. 62/2005]

- Abuso di informazioni privilegiate (art. 184, D.Lgs. n. 58/1998) [articolo mod. dal D.Lgs. n. 107/18]
- Manipolazione del mercato (art. 185, D.Lgs. n. 58/1998) [articolo mod. dal D.Lgs. n. 107/18]

12. Reati di omicidio colposo e lesioni colpose gravi o gravissime, commessi con violazione delle norme antinfortunistiche e sulla tutela dell'igiene e della salute sul lavoro (art. 25-septies, Decreto 231) [articolo aggiunto dalla L. n. 123/2007]

- Omicidio colposo (art. 589 c.p.)
- Lesioni personali colpose (art. 590 c.p.)

13. Ricettazione, riciclaggio e impiego di denaro, beni o utilità di provenienza illecita, nonché autoriciclaggio (art. 25-octies, Decreto 231) [articolo aggiunto dal D.Lgs. n. 231/2007; modificato dalla L. n. 186/2014]

- Ricettazione (art. 648 c.p.)
- Riciclaggio (art. 648-bis c.p.)
- Impiego di denaro, beni o utilità di provenienza illecita (art. 648-ter c.p.)
- Autoriciclaggio (art. 648-ter.1 c.p.)

14. Delitti in materia di strumenti di pagamento diversi dai contanti (art. 25-octies.1, Decreto 231) [articolo aggiunto dal D.Lgs. n. 184/2021]

- Indebito utilizzo e falsificazione di strumenti di pagamento diversi dai contanti (art. 493-ter c.p.)
- Detenzione e diffusione di apparecchiature, dispositivi o programmi informatici diretti a commettere reati riguardanti strumenti di pagamento diversi dai contanti (art. 493-ter c.p.)

15. Delitti in materia di violazione del diritto d'autore (art. 25-novies, Decreto 231) [articolo aggiunto dalla L. n. 99/2009]

- Messa a disposizione del pubblico, in un sistema di reti telematiche, mediante connessioni di qualsiasi genere, di un'opera dell'ingegno protetta, o di parte di essa (art. 171, comma 1, lett. a-bis), L. n. 633/1941)
- Reati di cui al punto precedente commessi su opere altrui non destinate alla pubblicazione qualora ne risulti offeso l'onore o la reputazione (art. 171, comma 3, L. n. 633/1941)
- Abusiva duplicazione, per trarne profitto, di programmi per elaboratore; importazione, distribuzione, vendita o detenzione a scopo commerciale o imprenditoriale o concessione in locazione di programmi contenuti in supporti non contrassegnati dalla SIAE; pre-disposizione di mezzi per rimuovere o eludere i dispositivi di protezione di programmi per elaboratori (art. 171-bis, comma 1, L. n. 633/1941)
- Riproduzione, trasferimento su altro supporto, distribuzione, comunicazione, presentazione o dimostrazione in pubblico, del contenuto di una banca dati; estrazione o riempimento della banca dati; distribuzione, vendita o concessione in locazione di banche di dati (art. 171-bis, comma 2, L. n. 633/1941)
- Abusiva duplicazione, riproduzione, trasmissione o diffusione in pubblico con qualsiasi procedimento, in tutto o in parte, di opere dell'ingegno destinate al circuito televisivo, cinematografico, della vendita o del noleggio di dischi, nastri o supporti analoghi o ogni altro supporto contenente fonogrammi o videogrammi di opere musicali, cinematografiche o audiovisive assimilate o sequenze di immagini in movimento; opere letterarie, drammatiche, scientifiche o didattiche, musicali o drammatico musicali, multimediali, anche se inserite in opere collettive o composite o banche dati; riproduzione, duplicazione, trasmissione o diffusione abusiva, vendita o commercio, cessione a qualsiasi titolo o importazione abusiva di oltre cinquanta copie o esemplari di opere tutelate dal diritto d'autore e da diritti connessi; immissione in un sistema di reti telematiche, mediante connessioni di qualsiasi genere, di un'opera dell'ingegno protetta dal diritto d'autore, o parte di essa (art. 171-ter, L. n. 633/1941)
- Mancata comunicazione alla SIAE dei dati di identificazione dei supporti non soggetti al contrassegno o falsa dichiarazione (art. 171-septies, L. n. 633/1941)
- Fraudolenta produzione, vendita, importazione, promozione, installazione, modifica, utilizzo per uso pubblico e privato di apparati o parti di apparati atti alla decodificazione di trasmissioni audiovisive ad accesso condizionato effettuate via etere, via satellite, via cavo, in forma sia analogica sia digitale (art. 171-octies, L. n. 633/1941)

16. Induzione a non rendere dichiarazioni o a rendere dichiarazioni mendaci all'autorità giudiziaria (art. 25-decies, Decreto 231) [articolo aggiunto dalla L. n. 116/2009]

- Induzione a non rendere dichiarazioni o a rendere dichiarazioni mendaci all'autorità giudiziaria (art. 377-bis c.p.)

17. Reati ambientali (art. 25-undecies, Decreto 231) [articolo aggiunto dal D.Lgs. n. 121/2011] [modificato dalla L. n. 68/2015 con aggiunta del comma 1-bis]

- Inquinamento ambientale (art. 452-bis c.p.) [introdotto dalla L. n. 68/2015]
- Disastro ambientale (art. 452-quater c.p.) [introdotto dalla L. n. 68/2015]
- Delitti colposi contro l'ambiente (art. 452-quinquies c.p.) [introdotto dalla L. n. 68/2015]
- Traffico e abbandono di materiale ad alta radioattività (art. 452-sexies c.p.) [introdotto dalla L. n. 68/2015]
- Circostanze aggravanti (art. 452-octies c.p.) [introdotto dalla L. n. 68/2015]
- Uccisione, distruzione, cattura, prelievo, detenzione di esemplari di specie animali o vegetali selvatiche protette (art. 727-bis c.p.)
- Distruzione o deterioramento di habitat all'interno di un sito protetto (art. 733-bis c.p.)
- Importazione, esportazione, detenzione, utilizzo per scopo di lucro, acquisto, vendita, esposizione o detenzione per la vendita o per fini commerciali di specie protette (artt. 1 e 2, L. n. 150/1992)
- Scarichi di acque reflue industriali contenenti sostanze pericolose; scarichi sul suolo, nel sottosuolo e nelle acque sotterranee; scarico nelle acque del mare da parte di navi od aeromobili (art. 137, D.Lgs. n.152/2006)
- Attività di gestione di rifiuti non autorizzata (art. 256, D.Lgs n.152/2006)
- Traffico illecito di rifiuti (art. 259, D.Lgs. n.152/2006)

- Attività organizzate per il traffico illecito di rifiuti (art. 452 quaterdecies c.p.)
- Inquinamento del suolo, del sottosuolo, delle acque superficiali o delle acque sotterranee (art. 257, D.Lgs. n. 152/2006)
- Violazione degli obblighi di comunicazione, di tenuta dei registri obbligatori e dei formulari (art. 258, D.Lgs. n.152/2006)
- Disposizioni di legge in materia di gestione e di tracciabilità dei rifiuti (D.Lgs. n.152/2006)
- Inquinamento doloso provocato da navi (art. 8, D.Lgs. n. 202/2007)
- Inquinamento colposo provocato da navi (art. 9, D.Lgs. n. 202/2007)

18. Impiego di cittadini di paesi terzi il cui soggiorno è irregolare (art. 25-duodecies, Decreto 231) [articolo aggiunto dal D.Lgs. n. 109/2012, come da ultimo modificato dalla L. n. 161/2017]

- Impiego di cittadini di paesi terzi il cui soggiorno è irregolare (art. 22, comma 12-bis, D.Lgs. n. 286/1998)
- Disposizioni contro le immigrazioni clandestine (art. 12 del D.Lgs. n. 286/1998)

19. Reati di razzismo e xenofobia (art. 25-terdecies, Decreto 231) [articolo aggiunto dalla Legge n. 167/2017]

- Propaganda e istigazione a delinquere per motivi di discriminazione razziale etnica e religiosa (art. 604 bis c.p.)

20. Frode in competizioni sportive, esercizio abusivo di gioco o di scommessa e giochi d'azzardo esercitati a mezzo di apparecchi vietati (art. 25- quaterdecies, Decreto 231) [articolo aggiunto dalla Legge n. 39/2019]

- Legge 13 dicembre 1989, n. 401 - art. 1 (Frode in competizioni sportive)
- Legge 13 dicembre 1989, n. 401 - art. 4 (Esercizio abusivo di attività di giuoco o di scommessa)

21. Reati transnazionali (L. n. 146/2006) [Costituiscono presupposto per la responsabilità amministrativa degli enti i seguenti reati se commessi in modalità transnazionale]

- Disposizioni contro le immigrazioni clandestine (art. 12, commi 3, 3-bis, 3-ter e 5, del Testo Unico di cui al D.Lgs. 25 luglio 1998, n. 286)
- Associazione finalizzata al traffico illecito di sostanze stupefacenti o psicotrope (art. 74 del Testo Unico di cui al D.P.R. 9 ottobre 1990, n. 309)
- Associazione per delinquere finalizzata al contrabbando di tabacchi lavorati esteri (art. 291-quater del Testo Unico di cui al D.P.R. 23 gennaio 1973, n. 43)
- Induzione a non rendere dichiarazioni o a rendere dichiarazioni mendaci all'autorità giudiziaria (art. 377-bis c.p.)
- Favoreggiamento personale (art. 378 c.p.)
- Associazione per delinquere (art. 416 c.p.)
- Associazione di tipo mafioso (art. 416-bis c.p.) [modificato dalla L. n. 69/2015]

22. Reati tributari (art. 25 - quinquiesdecies, Decreto 231) [L. n. 157/2019]

- dichiarazione fraudolenta mediante uso di fatture o altri documenti per operazioni inesistenti (art. 2 del D.Lgs 74/00 modificato al comma 1, con l'aggiunta del comma 2-bis.)
- dichiarazione fraudolenta mediante altri artifici (art. 3 del D.L.gs 74 modificato al comma 1)
- dichiarazione infedele (art. 4 del D.L.gs 74 modificato al comma 1 e 1-ter)
- omessa dichiarazione (Articolo 5 del D.L.gs 74 modificato al comma 1 e 1-bis)
- emissione di fatture o altri documenti per operazioni inesistenti (art. 8 del D.L.gs 74 modificato al comma 1 e aggiunta del comma 2-bis)
- occultamento o distruzione di documenti contabili (art. 10 del D.L.gs 74 modificato al comma 1)
- Indebita compensazione (art. 10-quater D. Lgs. n. 74/2000)
- sottrazione fraudolenta al pagamento di imposte (art. 11 del D.L.gs 74)
- casi particolari di confisca (art. 12-ter aggiunto dal D.L. n.124 e inserito dopo l'art. 12- bis del D.L.gs 74)

23. Reati di contrabbando (art. 25 - sexesdecies)

- reati di contrabbando di cui al D.P.R. n. 43 del 1973 (noto anche come Testo Unico Doganale).

24. Reati contro il patrimonio culturale e Riciclaggio di beni culturali e devastazione e saccheggio di beni culturali e paesaggistici (25-septiesdecies e 25-duodecimes)

- il furto di beni culturali (art. 518-bis p.);
- l'appropriazione indebita di beni culturali (art. 518-ter p.);
- la ricettazione di beni culturali (art. 518-quinquies p.);
- la falsificazione in scrittura privata relativa a beni culturali (art. 518-sesties p.);
- le violazioni in materia di alienazione di beni culturali (art. 518-septies p.);
- l'importazione illecita di beni culturali (art. 518-octies p.);
- l'uscita o esportazione illecite di beni culturali (art. 518-novies p.);
- la distruzione, dispersione, deterioramento, deturpamento, imbrattamento e uso illecito di beni culturali o paesaggistici (art. 518-duodecimes p.);
- la contraffazione di opere d'arte (art. 518-tridecimes p.);
- il riciclaggio di beni culturali (art. 518-quattordicesime c.p.);
- la devastazione e saccheggio di beni culturali e paesaggistici (art. 518-quindecimes c.p.)

L'elenco dei reati presupposto è suscettibile di essere ulteriormente ampliato in futuro. Si osserva, fin da subito, che in ragione delle modalità di commissione di ciascun reato presupposto e delle attività tipiche svolte dalla Società, non tutti i reati presupposto indicati dal Decreto sono rilevanti per la Società, bensì soltanto quelli indicati nel successivo paragrafo 2.6.

1.4 Criteri di imputazione della responsabilità all'ente

Se è commesso uno dei reati-presupposto, l'ente può essere punito solo se si verificano certe condizioni, che vengono definite criteri di imputazione del reato all'ente. Tali criteri possono essere distinti in "oggettivi" e "soggettivi".

La **prima condizione oggettiva** è che il reato sia stato **commesso** da parte di un **soggetto legato all'ente da un rapporto qualificato**. Deve, quindi, sussistere un collegamento rilevante tra l'individuo autore del reato e l'ente. La responsabilità amministrativa a carico dell'ente può sussistere solo se l'autore del reato appartiene a una di queste due categorie:

- **Soggetti in "posizione apicale"**, quali, ad esempio, il legale rappresentante, l'amministratore, il direttore generale o il direttore di una unità organizzativa autonoma, nonché le persone che esercitano, anche di fatto, la gestione dell'ente. Si tratta, in sostanza, di coloro che hanno un **potere autonomo di prendere decisioni in nome e per conto della società**. Si ritiene che appartengano a questa categoria anche tutti i **soggetti delegati** dagli amministratori ad esercitare attività di gestione o direzione della Società o di sue sedi distaccate. In tale ottica, la struttura del sistema di deleghe di poteri e di funzioni riveste particolare importanza nella logica complessiva di definizione del presente Modello;
- **Soggetti "subordinati"**, tutti coloro che sono sottoposti alla direzione e vigilanza dei soggetti apicali; tipicamente, i **lavoratori dipendenti**, ma anche **soggetti non appartenenti al personale** dell'ente, ai quali sia stato **affidato un incarico** da svolgere **sotto la direzione e la sorveglianza dei soggetti apicali**. Quello che conta ai fini dell'appartenenza a questa categoria non è l'esistenza di contratto di lavoro subordinato, bensì **l'attività in concreto svolta**. È evidente l'esigenza della legge di evitare che l'ente possa sfuggire a responsabilità, delegando a collaboratori esterni attività nell'ambito delle quali può essere commesso un reato. Tra i soggetti esterni interessati vi sono, per esempio, i collaboratori, i promotori, gli agenti e i consulenti, i quali, su mandato della società, compiono attività nel suo interesse. Assumono infine rilievo ai fini del presente Modello anche i mandati o i rapporti contrattuali con soggetti non appartenenti al personale della Società, qualora questi soggetti agiscano in nome, per conto o nell'interesse della stessa.

La seconda condizione oggettiva è che il reato deve essere commesso nell'interesse o a vantaggio dell'ente. Il reato deve, quindi, riguardare l'attività della società o la società deve avere avuto un qualche beneficio, anche potenziale, dal reato. Le due condizioni sono alternative ed è sufficiente che sussista almeno una delle due:

- l'**"interesse"** sussiste quando l'autore del reato ha agito con **l'intento di favorire** la Società, indipendentemente dalla circostanza che poi tale obiettivo sia stato conseguito;
- il **"vantaggio"** sussiste quando la Società ha tratto, o avrebbe potuto trarre, dal reato un

risultato positivo, economico o di altra natura.

La legge non richiede che il beneficio ottenuto o sperato dall'ente sia necessariamente di natura economica: la responsabilità sussiste non soltanto allorché il comportamento illecito abbia determinato un vantaggio patrimoniale, ma anche nell'ipotesi in cui, pur in assenza di tale concreto risultato, il fatto di reato trovi ragione nell'interesse della società. Anche il miglioramento della posizione sul mercato dell'ente, l'occultamento di una situazione di crisi finanziaria, la conquista di un'area territoriale nuova sono risultati che coinvolgono gli interessi della società, senza procurarle un immediato beneficio economico.

1.5 Le sanzioni applicabili all'ente

Le sanzioni previste dal D.Lgs. 231/2001 a carico degli Enti in conseguenza della commissione o tentata commissione dei reati sopra menzionati sono:

- **sanzione pecuniaria** da un minimo di 25.822,84 fino a un massimo di 1.549.370,69 (e sequestro conservativo in sede cautelare);
- **sanzioni interdittive** (applicabili anche quale misura cautelare) di durata non inferiore a tre mesi e non superiore a due anni, che, a loro volta, possono consistere in:
 - interdizione dall'esercizio dell'attività;
 - sospensione o revoca di autorizzazioni, licenze o concessioni funzionali alla commissione dell'illecito;
 - divieto di contrattare con la Pubblica Amministrazione;
 - esclusione da agevolazioni, finanziamenti, contributi o sussidi ed eventuale revoca di quelli concessi;
 - divieto di pubblicizzare beni o servizi;
- **confisca del prezzo** o del profitto del reato (e sequestro preventivo in sede cautelare);
- **pubblicazione della sentenza** (in caso di applicazione di una sanzione interdittiva).

Le sanzioni interdittive si applicano solo relativamente ai Reati per i quali siano espressamente previste e purché ricorra almeno una delle seguenti condizioni:

- l'ente ha tratto dalla consumazione del Reato un profitto di rilevante entità e il Reato è stato commesso da soggetti in posizione apicale ovvero da sottoposti quando, in tale ultimo caso, la commissione del Reato è stata determinata o agevolata da gravi carenze organizzative;
- in caso di reiterazione degli illeciti.

Ferma l'applicazione delle sanzioni pecuniarie, le sanzioni interdittive non si applicano quando, prima della dichiarazione di apertura del dibattimento di primo grado, concorrono le seguenti condizioni:

- a. l'Ente ha risarcito integralmente il danno e ha eliminato le conseguenze dannose o pericolose del reato ovvero si è comunque efficacemente adoperato in tal senso;
- b. l'Ente ha eliminato le carenze organizzative che hanno determinato il Reato mediante l'adozione e l'attuazione di modelli organizzativi idonei a prevenire Reati della specie di quello verificatosi;
- c. l'Ente ha messo a disposizione il profitto conseguito ai fini della confisca.

Il Decreto prevede, inoltre, che nei casi più gravi il Giudice possa disporre l'interdizione definitiva dall'esercizio dell'attività se l'ente ha tratto dal Reato un profitto di rilevante entità ed è già stato condannato, almeno tre volte negli ultimi sette anni, alla interdizione temporanea dall'esercizio dell'attività.

Il Giudice può altresì applicare all'ente, in via definitiva, la sanzione del divieto di contrattare con la Pubblica Amministrazione ovvero del divieto di pubblicizzare beni o servizi quando è già stato condannato alla stessa sanzione almeno tre volte negli ultimi sette anni.

Se l'Ente o una sua unità organizzativa viene stabilmente utilizzato allo scopo unico o prevalente di consentire o agevolare la commissione di Reati in relazione ai quali è prevista la sua responsabilità è sempre disposta l'interdizione definitiva dall'esercizio dell'attività.

Le sanzioni amministrative a carico dell'ente si prescrivono nel termine di cinque anni dalla data di consumazione del reato.

I provvedimenti giudiziari definitivi che applicano agli enti le sanzioni amministrative di cui al Decreto sono iscritti nell'anagrafe nazionale delle sanzioni amministrative dipendenti da reato (art. 9, D.P.R. 14 novembre 2002, n. 313).

Nelle ipotesi di commissione, nelle forme del tentativo, dei delitti indicati nel Capo I del D.Lgs. 231/2001 (artt. da 24 a 25-undecies), le sanzioni pecuniarie (in termini di importo) e le sanzioni interdittive (in termini di tempo) sono ridotte da un terzo alla metà, mentre è esclusa l'irrogazione di sanzioni nei casi in cui l'Ente impedisca volontariamente il compimento dell'azione o la realizzazione dell'evento.

1.6 L'esenzione dalla responsabilità: il Modello di Organizzazione, Gestione e Controllo

Il D.Lgs. 231/2001 espressamente prevede, agli artt. 6 e 7, l'esenzione dalla responsabilità amministrativa qualora l'Ente si sia dotato di effettivi ed efficaci modelli di organizzazione e di gestione idonei a prevenire

4. Il profitto del reato confiscabile ai sensi del D.Lgs. 231/2001 è stato definito dalle Sezioni Unite della Corte di Cassazione (v. Cass. Pen., SS.UU., 27 marzo 2008, n. 26654) come il vantaggio economico di diretta e immediata derivazione causale dal reato, e concretamente determinato al netto dell'effettiva utilità conseguita dal danneggiato nell'ambito di un eventuale rapporto contrattuale con l'ente; le Sezioni Unite hanno inoltre specificato che da tale definizione deve escludersi qualsiasi parametro di tipo aziendalistico, per cui il profitto non può essere identificato con l'utile netto realizzato dall'ente.

Reati della specie di quello verificatosi. L'adeguata organizzazione rappresenta pertanto il solo strumento in grado di negare la "colpa" dell'Ente e, conseguentemente, di escludere l'applicazione delle sanzioni a carico dello stesso.

Segnatamente, nell'ipotesi di Reati commessi da soggetti in posizione apicale, **la responsabilità è esclusa se l'ente prova che:**

- a. l'organo dirigente ha adottato ed efficacemente attuato, prima della commissione del fatto, un Modello idoneo a prevenire Reati della specie di quello verificatosi;
- b. ha affidato il compito di vigilare sul funzionamento e l'osservanza del Modello, di curarne l'aggiornamento a un organismo dell'ente dotato di autonomi poteri di iniziativa e di controllo;
- c. le persone hanno commesso il fatto eludendo fraudolentemente il Modello;
- d. non vi è stata omessa o insufficiente vigilanza da parte dell'organismo di cui alla lettera b).

Nell'ipotesi di Reati commessi da sottoposti, l'Ente è responsabile se l'illecito è stato reso possibile dall'inosservanza degli obblighi di direzione e vigilanza.

La responsabilità dell'Ente si presume se il Reato presupposto è stato commesso da soggetti in posizione apicale, mentre l'onere della prova è a carico del Pubblico Ministero nel caso di reati commessi da sottoposti.

L'adozione di un Modello, specificamente calibrato sui rischi cui è esposto l'Ente, volto ad impedire attraverso la fissazione di regole di condotta, la commissione di determinati illeciti, costituisce dunque la misura della diligenza definita dal legislatore e rappresenta, proprio in considerazione della sua funzione preventiva, il primo presidio del sistema rivolto al controllo dei rischi. La mera adozione del Modello da parte dell'organo dirigente, che è da individuarsi nell'organo titolare del potere gestorio, l'Amministratore Unico, non pare tuttavia misura sufficiente a determinare l'esonerazione da responsabilità dell'Ente, essendo piuttosto necessario che il Modello sia anche efficace ed effettivo.

Quanto all'efficacia del Modello, il legislatore, all'art. 6, comma 2, D.Lgs. 231/2001, **statuisce che il Modello deve soddisfare le seguenti esigenze:**

- a. individuare le attività nel cui ambito possono essere commessi Reati (cosiddetta "mappatura" delle attività a rischio);
- b. prevedere specifici protocolli diretti a programmare la formazione e l'attuazione delle decisioni dell'ente in relazione ai Reati da prevenire;
- c. individuare modalità di gestione delle risorse finanziarie idonee ad impedire la commissione dei Reati;
- d. prevedere obblighi di informazione nei confronti dell'organismo deputato a vigilare sul funzionamento e l'osservanza del Modello;
- e. introdurre un sistema disciplinare idoneo a sanzionare il mancato rispetto delle misure indicate nel Modello.

Inoltre, il Modello deve prevedere, in relazione alla natura e alla dimensione dell'organizzazione nonché al tipo di attività svolta, misure idonee a garantire lo svolgimento dell'attività nel rispet-

to della legge e a scoprire ed eliminare tempestivamente situazioni di rischio (art. 7, comma 3, del Decreto).

La caratteristica dell'effettività del Modello è invece legata alla sua efficace attuazione che, a norma dell'art. 7, comma 4, D.Lgs. 231/2001, richiede:

- a. una verifica periodica e l'eventuale modifica dello stesso quando sono scoperte significative violazioni delle prescrizioni ovvero quando intervengono mutamenti nell'organizzazione o nell'attività (aggiornamento del Modello);
- b. un sistema disciplinare idoneo a sanzionare il mancato rispetto delle misure indicate nel Modello.

L'adozione di un Modello di Organizzazione, Gestione e Controllo non costituisce tuttavia un obbligo per gli Enti, bensì una mera facoltà, che permette però di beneficiare dell'esenzione da responsabilità e di altri benefici in termini di riduzione delle sanzioni.

1.7 L'esenzione dalla responsabilità amministrativa in materia di salute e sicurezza sul lavoro

Con l'introduzione dei Reati colposi nell'ambito di applicazione del Decreto, avvenuta con la L. 123/2007 (che introducendo nel Decreto l'art. 25-septies ha previsto la responsabilità amministrativa per i reati di omicidio colposo e lesioni gravi o gravissime commessi in violazione delle norme sulla tutela della salute e sicurezza sul lavoro), il criterio di esenzione da responsabilità indicato al punto c) del precedente paragrafo – e cioè la dimostrazione che il fatto è stato commesso attraverso la fraudolenta elusione dei presidi posti dall'Ente nell'ambito della propria organizzazione – proprio per la mancanza della volontarietà dell'evento lesivo (morte o lesioni gravi o gravissime) non può trovare applicazione. In tal caso **l'ente dovrà dimostrare che la violazione colposa commessa dal proprio esponente è stata posta in essere nonostante fosse stato attuato un efficace sistema di monitoraggio dell'applicazione delle regole**, generali e speciali, volte ad evitare il rischio di verifica dell'evento.

L'elemento essenziale ed unificante delle varie e possibili forme di responsabilità in materia di salute e sicurezza, anche ai fini dell'applicabilità dell'art. 25-septies del D.Lgs. 231/2001, è rappresentato dalla mancata adozione all'interno dell'Ente di tutte le misure di sicurezza e prevenzione tecnicamente possibili e concretamente attuabili, alla luce dell'esperienza e delle più avanzate conoscenze tecnico-scientifiche. Gli obblighi di sicurezza in capo agli Enti, inoltre, devono essere considerati non solo nella loro componente statica (adozione delle misure di prevenzione e sicurezza), ma anche nella loro componente dinamica, che implica l'obbligo di informare e formare i lavoratori sui rischi propri dell'attività lavorativa e sulle misure idonee per evitare i rischi o ridurli al minimo. L'articolo 30 del D.Lgs. 81/2008, che richiama espressamente il D.Lgs. 231/2001, prevede, in particolare, l'esclusione dalla responsabilità amministrativa per l'Ente che abbia adottato ed efficacemente attuato un Modello che assicuri un sistema aziendale finalizzato all'adempimento di tutti gli obblighi giuridici relativi:

- al rispetto degli standard tecnico-strutturali di legge relativi ad attrezzature, impianti, luoghi di lavoro, agenti chimici, fisici e biologici;
- alle attività di valutazione dei rischi e di predisposizione delle misure di prevenzione e di protezione;
- alle attività di natura organizzativa, quali emergenze, primo soccorso, gestione degli appalti, riunioni periodiche di sicurezza, consultazioni dei rappresentanti dei lavoratori per la sicurezza;
- alle attività di sorveglianza sanitaria;
- alle attività di informazione e formazione dei lavoratori;
- alle attività di vigilanza con riferimento al rispetto delle procedure e delle istruzioni di lavoro in sicurezza da parte dei lavoratori;
- all'acquisizione di documentazioni e certificazioni obbligatorie di legge;
- alle periodiche verifiche dell'applicazione e dell'efficacia delle procedure adottate.

Per tutte le attività sopra elencate, il Modello deve prevedere idonei sistemi di registrazione dell'avvenuta attuazione e inoltre, in ragione della natura e dimensioni dell'organizzazione e dal tipo di attività svolta, un'articolazione di funzioni che assicuri le competenze tecniche ed i poteri necessari per la verifica, la valutazione, la gestione ed il controllo del rischio, anche in un'ottica di costante aggiornamento per il mantenimento nel tempo delle condizioni di idoneità delle misure adottate. Infine la suddetta norma richiede che il Modello preveda un idoneo sistema di controllo sull'attuazione del Modello stesso, nonché un sistema disciplinare idoneo a sanzionare il mancato rispetto delle misure ivi indicate. Il riesame e l'eventuale modifica del Modello dovranno essere adottati ogni qual volta siano scoperte violazioni significative delle norme

relative alla prevenzione degli infortuni e all'igiene sul lavoro, ovvero in occasione di mutamenti nell'organizzazione e nell'attività in relazione al progresso scientifico e tecnologico. Il comma 5 del medesimo articolo 30 D.Lgs. 81/2008 prevede che in sede di prima applicazione, i modelli di organizzazione aziendale definiti conformemente alle Linee Guida UNI-INAIL per un sistema di gestione della salute e sicurezza sul lavoro (SGSSL) del 28 settembre 2001 o al British Standard OHSAS 18001:2007 si presumono conformi ai requisiti sopra richiamati.

1.8 Le vicende modificative dell'ente

Il Decreto disciplina il regime della responsabilità dell'ente nel caso di vicende modificative, ovvero in caso di trasformazione, fusione, scissione e cessione di azienda.

Il principio fondamentale, che informa anche l'intera materia della responsabilità dell'ente, stabilisce che dell'obbligazione per il pagamento della sanzione pecuniaria inflitta all'ente risponde soltanto l'ente, con il suo patrimonio o il fondo comune. La norma, dunque, esclude una responsabilità patrimoniale diretta dei soci o degli associati, indipendentemente dalla natura giuridica dell'ente collettivo.

Il legislatore ha adottato, come criterio generale, quello di applicare alle **sanzioni pecuniarie** inflitte all'ente i principi delle leggi civili sulla responsabilità dell'ente oggetto di trasformazione per i debiti dell'ente originario; correlativamente, per le sanzioni interdittive si è stabilito che esse rimangano a carico dell'ente in cui sia rimasto (o sia confluito) il ramo di attività nell'ambito del quale è stato commesso il reato.

In caso di **trasformazione** dell'ente resta ferma la responsabilità per i reati commessi anteriormente alla data in cui la trasformazione ha avuto effetto. Il nuovo ente sarà quindi destinatario delle sanzioni applicabili all'ente originario, per fatti commessi anteriormente alla trasformazione.

In caso di **fusione**, l'ente risultante dalla fusione, anche per incorporazione, risponde dei reati dei quali erano responsabili gli enti partecipanti alla fusione. Se la fusione è intervenuta prima della conclusione del giudizio di accertamento della responsabilità dell'ente, il giudice deve tenere conto delle condizioni economiche dell'ente originario e non di quelle dell'ente risultante dalla fusione.

In caso di **scissione** parziale, resta ferma la responsabilità dell'ente scisso per i reati commessi anteriormente alla scissione. Tuttavia, gli enti beneficiari della scissione, parziale o totale, sono solidalmente obbligati al pagamento delle sanzioni pecuniarie dovute dall'ente scisso per reati anteriori alla scissione. L'obbligo è limitato al valore del patrimonio trasferito.

In caso di **cessione** o di **conferimento** dell'azienda nell'ambito della quale è stato commesso il reato, salvo il beneficio della preventiva escussione dell'ente cedente, il cessionario è solidalmente obbligato con l'ente cedente al pagamento della sanzione pecuniaria, nei limiti del valore dell'azienda ceduta e nei limiti delle sanzioni pecuniarie che risultano dai libri contabili obbligatori, o di cui il cessionario era comunque a conoscenza. In ogni caso, le sanzioni interdittive si applicano agli enti a cui è rimasto o è stato trasferito, anche in parte, il ramo di attività nell'ambito del quale il reato è stato commesso.

2. IL CONTENUTO DEL MODELLO DI IANTRA S.R.L.

2.1 La Società

IANTRA S.r.l. (C.F. e P.I. 02809850239), con sede in Piazza Donatori di Sangue, 5, 37124 Verona, è una società costituita in data 31.10.1997, iscritta alla Camera di Commercio di Verona in data 18.11.1997 con il numero REA VR285210.

Come riportato nel sito web aziendale, la Società è un'agenzia specializzata nell'organizzazione di eventi, congressi e incentive. L'obiettivo dell'azienda è generare benessere tra i componenti del gruppo ed estenderlo ai propri clienti, condividendone gli obiettivi, per ottenere eventi che motivino il partecipante e gli permettano di vivere un'esperienza completa nel corpo, nella mente e nello spirito, aumentando la sua consapevolezza emotiva.

IANTRA S.r.l. opera anche come agenzia viaggi che organizza vacanze su misura, offrendo in particolare proposte di viaggi sportivi, dinamici, che combinano lo sport con il divertimento o ancora attività di incoming, outgoing, team building e business travel.

IANTRA S.r.l. ha un capitale sociale di 70.000,00, interamente versato, ed ha, come soci i Sig.ri Gozzi Claudia (con la quota sociale del 90%) e Marretta Franco (con la quota sociale del 10%). E' amministrata da un Amministratore Unico, sig. Gozzi Claudia (C.F.: GZZ CLD 59H64 F960D), nominato in data 01.01.2007 a tempo indeterminato. All'A.U. è conferita la rappresentanza sociale e l'uso della firma sociale per tutti gli atti di amministrazione ordinaria e straordinaria. Attualmente, oltre all'amministratore, operano n. 15 dipendenti prevalentemente con contratto di lavoro subordinato a tempo indeterminato e mansione di impiegato.

La Società sta provvedendo alla nomina del Collegio Sindacale e del revisione legale.

Si riporta qui di seguito l'attuale organigramma della Società.

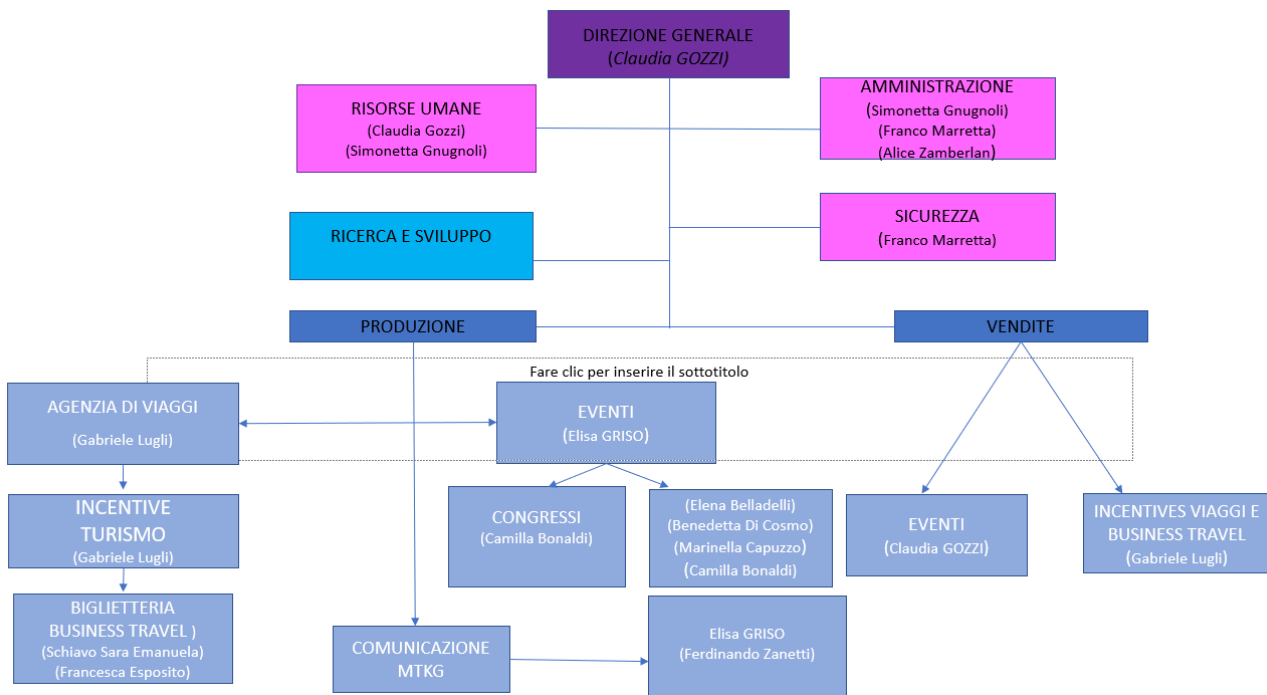

2.2 La costruzione del Modello

In osservanza delle disposizioni del Decreto e per garantire le migliori condizioni di correttezza, trasparenza e legalità nella conduzione delle proprie attività aziendali, la Società ha approvato il proprio Modello di Organizzazione, Gestione e Controllo con determinazione dell'A.U.

Per espressa previsione legislativa (art. 6, comma 3, D.Lgs. 231/2001), i modelli di organizzazione e di gestione possono essere adottati sulla base di codici di comportamento redatti dalle associazioni rappresentative degli Enti, comunicati al Ministero della Giustizia.

Ai fini della predisposizione del Modello di IANTRA S.r.l. sono state considerate le Linee Guida emesse da Confindustria.

Il Modello, pertanto, è stato elaborato tenendo conto delle indicazioni contenute nelle Linee Guida di Confindustria (ultimo aggiornamento 2016), nonché della struttura e dell'attività concretamente svolta dalla Società, della natura e della dimensione della sua organizzazione. La Società ha proceduto ad una analisi preliminare del proprio contesto aziendale e successivamente ad una analisi delle aree di attività che presentano profili potenziali di rischio in relazione alla commissione dei reati indicati dal Decreto. In particolare, sono stati oggetto di analisi: la storia della Società, il contesto societario, il mercato di appartenenza, l'organigramma aziendale, il sistema di Corporate Governance esistente, il sistema delle procure e delle deleghe, i rapporti giuridici esistenti con soggetti terzi, anche con riferimento ai contratti di servizio che regolano i rapporti infragruppo, la realtà operativa aziendale, le prassi e le procedure formalizzate e diffuse all'interno della Società per lo svolgimento delle operazioni.

Ai fini della predisposizione del presente Modello, la Società ha proceduto inoltre:

- all'individuazione delle **Attività Sensibili**: attraverso la ricognizione delle attività svolte dalla Società tramite interviste con i responsabili delle funzioni aziendali, l'analisi dell'organigramma aziendale e del sistema di ripartizione delle responsabilità, sono state individuate le aree in cui è possibile che siano commessi i reati indicati nel Decreto;
- all'identificazione delle **procedure di controllo** già esistenti: attraverso interviste con i responsabili delle funzioni aziendali, integrate con questionari di autovalutazione, sono state identificate le procedure di controllo già esistenti nelle aree sensibili precedentemente individuate;
- all'identificazione di **principi e regole di prevenzione**: alla luce dei risultati delle due precedenti fasi, sono stati individuati i principi e le regole di prevenzione che devono essere attuate, per prevenire, per quanto ragionevolmente possibile, la commissione dei reati rilevanti per la Società. A tal fine, la Società ha tenuto conto degli strumenti di controllo e di prevenzione già esistenti, diretti a regolamentare il governo societario, quali lo Statuto, il sistema di deleghe e procure nonché le procedure operative redatte dalle singole funzioni aziendali.

I risultati dell'analisi sopra descritta, ivi comprese le osservazioni che hanno consentito alla Società di individuare protocolli specifici per specifiche aree a rischio, costituiscono presupposto e parte integrante del presente Modello. Inoltre, per quanto concerne la possibile commissione di reati di omicidio colposo o lesioni gravi o gravissime, commessi con violazione delle norme sulla tutela della salute e sicurezza sul lavoro (art. 25-septies del Decreto), la Società ha proceduto all'analisi del proprio contesto aziendale e di tutte le attività specifiche ivi svolte nonché alla valutazione dei rischi a ciò connessi sulla base di quanto risulta dalle verifiche svolte in ottemperanza al Testo Unico vigente in materia di tutela della sicurezza e della salute nei luoghi di lavoro (D.Lgs. 81/2008).

2.3 Finalità del Modello

Con l'adozione del presente Modello, IANTRA S.r.l. si propone di perseguire le seguenti principali finalità:

- ribadire che ogni condotta illecita è assolutamente condannata dalla Società, anche se ispirata ad un malinteso interesse sociale ed anche se IANTRA S.r.l. non fosse apparentemente in condizione di trarne vantaggio;
- determinare in tutti coloro che operano in nome e per conto di IANTRA S.r.l. e, in particolare, nelle aree individuate "a rischio" di realizzazione dei reati rilevanti ai sensi del Decreto, la consapevolezza del dovere di conformarsi alle disposizioni ivi contenute e più in generale alla regolamentazione aziendale;

- informare i destinatari che la violazione delle disposizioni del Modello costituisce un comportamento sanzionabile sul piano disciplinare e che in caso di commissione di un reato rilevante ai sensi del Decreto, alle sanzioni penali loro applicabili a titolo personale, si potrebbe determinare la responsabilità amministrativa in capo alla Società, con la conseguente applicazione alla medesima delle relative sanzioni;
- consentire alla Società, grazie a un'azione di stretto controllo e monitoraggio sulle aree a rischio e sulle attività sensibili rispetto alla potenziale commissione di reati rilevanti ai fini del Decreto e all'implementazione di strumenti ad hoc, di intervenire tempestivamente per prevenire o contrastare la commissione dei reati stessi.

2.4 Codice Etico

IANTRA S.r.l. ha altresì approvato un proprio Codice Etico con determinazione dell'A.U.

Le regole contenute nel Modello si integrano con quelle del Codice Etico pur presentando il primo, per le finalità che esso intende perseguire in attuazione delle disposizioni riportate nel Decreto, un obiettivo diverso rispetto al secondo. Si specifica infatti che:

- il Codice Etico rappresenta uno strumento adottato in via autonoma e suscettibile di applicazione sul piano generale da parte della Società allo scopo di esprimere dei principi di "etica aziendale" che IANTRA S.r.l. riconosce come propri e sui quali richiama l'osservanza da parte di tutti i destinatari;
- il Modello risponde a specifiche prescrizioni contenute nel Decreto, finalizzate a prevenire la commissione dei reati che possono comportare l'attribuzione della responsabilità amministrativa in capo alla Società.

Il Modello presuppone il rispetto di quanto previsto nel Codice Etico formando con esso un corpus di norme interne finalizzate alla diffusione di una cultura dell'etica e della trasparenza aziendale.

Il Codice Etico, che qui si intende integralmente richiamato, è allegato al Modello.

2.5 Modifiche e aggiornamento del Modello

Il Modello deve sempre essere tempestivamente modificato o integrato con determinazione dell'Amministratore Unico, anche su proposta dell'Organismo di Vigilanza, quando:

- siano intervenute violazioni o elusioni delle prescrizioni in esso contenute, che ne abbiano dimostrato l'inefficacia o l'incoerenza ai fini della prevenzione dei reati;
- siano intervenuti mutamenti significativi nel quadro normativo, nell'organizzazione o nell'attività della Società.

Qualora si rendano necessarie modifiche al Modello di natura esclusivamente formale, quali chiarimenti o precisazioni del testo, l'Amministratore Unico, sentito l'Organismo di Vigilanza, può provvedervi autonomamente.

L'Organismo di Vigilanza, in ogni caso, deve prontamente segnalare in forma scritta all'Amministratore Unico eventuali fatti che evidenziano la necessità di modificare o aggiornare il Modello.

Le modifiche delle procedure aziendali necessarie per l'attuazione del Modello avvengono a opera delle Funzioni interessate. L'Organismo di Vigilanza è costantemente informato dell'aggiornamento e dell'implementazione delle nuove procedure operative e può esprimere parere sulle proposte di modifica.

2.6 I reati rilevanti per IANTRA S.r.l.

Alla luce dell'analisi svolta dalla Società ai fini della predisposizione del presente Modello, si considerano rilevanti unicamente le seguenti fattispecie di reato:

- Reati contro la Pubblica Amministrazione (artt. 24 e 25);
- Reati informatici e trattamento illecito di dati (art. 24-bis);
- Delitti di criminalità organizzata (art. 24 ter D.lgs. n. 231/2001);
- Peculato, concussione, induzione indebita a dare o promettere utilità, corruzione e abuso d'ufficio (art. 25 D.lgs. n. 231/2001);
- Delitti contro l'industria e il commercio (art. 25 bis.1 D.lgs. n. 231/2001);
- Reati societari (art. 25 ter D.lgs. n. 231/2001); Reati contro la personalità individuale (art. 25 quinquies D.lgs. n. 231/2001);

- Reati di omicidio colposo e lesioni colpose gravi o gravissime, commessi con violazione delle norme antinfortunistiche e sulla tutela dell'igiene e della salute sul lavoro (art. 25 septies D.lgs. n. 231/2001);
- Ricettazione, riciclaggio e impiego di denaro, beni o utilità di provenienza illecita, nonché autoriciclaggio (art. 25 octies D.lgs. n. 231/2001);
- Delitti in materia di strumenti di pagamento diversi dai contanti (art. 25 octies.1 D.lgs. n. 231/2001);
- Delitti in materia di violazione del diritto d'autore (art. 25 novies D.lgs. n. 231/2001);
- Induzione a non rendere dichiarazioni o a rendere dichiarazioni mendaci all'autorità giudiziaria (art. 25 decies D.lgs. n. 231/2001);
- Reati ambientali (art. 25 undecies D.lgs. n. 231/2001);
- Impiego di cittadini di paesi terzi il cui soggiorno è irregolare (art. 25 duodecies D.lgs. n. 231/2001);
- Razzismo e xenofobia (art. 25 terdecies D.lgs. n. 231/2001);
- Reati tributari (Art. 25 quinquiesdecies D.lgs. n. 231/2001);
- Reati transnazionali (Legge n. 146/2006, modificata dalla Legge n. 236/2016).

Continua ad essere assolutamente necessario, per le imprese, provvedere all'aggiornamento dei Modelli di Organizzazione, Gestione e Controllo ex D.lgs. n. 231/2001 al fine di continuare a garantire la compliance aziendale e mantenere l'efficacia esimente dei Modelli stessi. La Società si impegna a valutare costantemente la rilevanza, ai fini del presente Modello, di eventuali ulteriori reati, attuali e futuri.

2.7 Destinatari del Modello

Le regole contenute nel Modello si applicano ai seguenti Destinatari:

- tutti i componenti degli organi sociali (Amministratore Unico);
- eventuali dirigenti (ovvero coloro che risultano inquadrati in tal modo in base al CCNL applicabile);
- i dipendenti (ovvero i lavoratori con contratto di lavoro subordinato, anche a termine);
- i Soggetti Terzi.

I Soggetti Terzi devono essere vincolati al rispetto delle prescrizioni dettate dal D.Lgs. 231/2001 e dei principi etici e comportamentali adottati da IANTRA S.r.l. attraverso il Codice Etico mediante la sottoscrizione di apposite clausole contrattuali, che consentano alla Società, in caso di inadempimento, di risolvere unilateralmente i contratti stipulati e di richiedere il risarcimento dei danni eventualmente patiti (ivi compresa l'eventuale applicazione di sanzioni ai sensi del Decreto).

La Società può valutare di volta in volta l'opportunità di vincolare i Soggetti Ulteriori, oltre che al rispetto delle prescrizioni dettate dal D.Lgs. 231/2001 e dei principi etici e comportamentali adottati da IANTRA S.r.l. attraverso il Codice Etico, anche al rispetto del proprio Modello mediante la sottoscrizione di apposite clausole contrattuali, che consentano alla Società, in caso di inadempimento, di risolvere unilateralmente i contratti stipulati e di richiedere il risarcimento dei danni eventualmente patiti (ivi compresa l'eventuale applicazione di sanzioni ai sensi del Decreto).

3. ORGANISMO DI VIGILANZA

3.1 Funzione

Il D.Lgs. 231/2001 indica, tra le condizioni necessarie per ottenere l'esenzione dalla responsabilità amministrativa, l'istituzione di un Organismo di Vigilanza cui affidare il compito di vigilare costantemente:

- sull'osservanza del Modello da parte degli organi sociali, dei dipendenti e dei consulenti della Società;
- sull'efficacia del Modello in relazione alla effettiva capacità di prevenire la commissione dei reati di cui al Decreto;
- sulla effettiva attuazione delle prescrizioni del Modello nell'ambito dello svolgimento delle attività della Società;
- sull'aggiornamento del Modello, laddove si riscontrino esigenze di adeguamento dello stesso in relazione a mutamenti della struttura e organizzazione aziendale o del quadro normativo di riferimento.

3.2 Le caratteristiche dell'Organismo di Vigilanza

L'Organismo di Vigilanza deve essere "dotato di autonomi poteri di iniziativa e di controllo", volti ad assicurare un'effettiva ed efficace attuazione del Modello.

La caratteristica dell'autonomia dei poteri di iniziativa e controllo in capo all'OdV è rispettata se:

- è garantita all'OdV l'indipendenza gerarchica rispetto a tutti gli organi sociali sui quali è chiamato a vigilare facendo in modo che lo stesso riporti direttamente all'Amministratore Unico;
- i suoi componenti non siano direttamente coinvolti in attività gestionali che risultino oggetto del controllo da parte del medesimo Organismo;
- sia dotato di autonomia finanziaria.

Oltre all'autonomia dei poteri prevista dallo stesso Decreto, la Società ha ritenuto di allinearsi anche alle Linee Guida di Confindustria nonché alle pronunce della magistratura in materia, che hanno indicato come necessari anche i requisiti di professionalità e di continuità di azione. Per quanto attiene al requisito della professionalità, è necessario che l'OdV sia in grado di assolvere le proprie funzioni ispettive rispetto all'effettiva applicazione del Modello e che, al contempo, abbia le necessarie qualità per garantire la dinamicità del Modello medesimo, attraverso proposte di aggiornamento da indirizzare al vertice societario.

Quanto, infine, alla continuità di azione, l'OdV dovrà garantire la costante attività di monitoraggio e di aggiornamento del Modello e la sua variazione al mutare delle condizioni aziendali di riferimento e rappresentare un referente costante per i Destinatari del Modello.

3.3 Nomina e composizione

La Società, contestualmente all'adozione del Modello, ha proceduto, con determinazione dell'Amministratore Unico, alla nomina dell'Organismo di Vigilanza ai sensi del Decreto. Considerata la struttura organizzativa della Società, quest'ultima ha optato per la scelta di un Organismo di Vigilanza collegiale.

In particolare, l'Organismo di Vigilanza della Società è costituito da n. 1 componenti esterni all'azienda.

L'Organismo di Vigilanza della Società possiede i seguenti requisiti:

- **autonomia e indipendenza:** l'OdV non è investito di compiti operativi e la sua autonomia di iniziativa e controllo è protetta da interferenze e/o condizionamenti da parte di componenti della Società mediante il riporto diretto all'Amministratore Unico di IANTRA S.r.l.;
- **professionalità:** l'OdV possiede competenze professionali adeguate allo svolgimento dei compiti che gli sono propri. Inoltre, al fine di integrare le proprie competenze, l'Organismo di Vigilanza può avvalersi di consulenti esterni esperti in materia di organizzazione aziendale, finanza, risk assessment, nonché in materie specialistiche attinenti ai Reati astrattamente applicabili alla Società;

- **continuità di azione:** per garantire l'efficace attuazione del Modello, il suo costante monitoraggio e aggiornamento anche in funzione al mutare delle condizioni aziendali, l'OdV è dotato di risorse e di un budget adeguato che gli consenta di svolgere i propri compiti;
- **onorabilità:** assenza di cause di incompatibilità, conflitti di interesse e rapporti di parentela con i vertici aziendali: l'Organismo di Vigilanza risponde a requisiti soggettivi che contribuiscono a garantire l'autonomia e l'indipendenza richieste, quali onorabilità e assenza di conflitti d'interesse, nei medesimi termini previsti dal codice civile con riferimento ad amministratori e componenti del Collegio Sindacale.

3.4 Requisiti di eleggibilità

Ciascun componente dell'Organismo di Vigilanza deve essere dotato di professionalità, onorabilità, indipendenza, autonomia funzionale e continuità di azione, nonché della competenza necessaria per lo svolgimento dei compiti affidati dal Decreto.

Costituiscono cause di ineleggibilità o di decadenza dalla carica di membro dell'OdV:

- la condanna ad una pena che importa l'interdizione, anche temporanea, dai pubblici uffici ovvero l'incapacità ad esercitare uffici direttivi presso persone giuridiche;
- la condanna per aver commesso uno dei reati previsti dal Decreto;
- l'esistenza di relazioni di parentela, coniugio o affinità entro il quarto grado con l'Amministratore Unico della Società, nonché con i medesimi membri delle società controllanti e/o eventualmente controllate e/o sottoposte al comune controllo e/o con i soggetti esterni incaricati della revisione.

I membri dell'OdV non appartenenti al personale della Società devono essere indipendenti, ovvero:

- non devono essere legati alla Società da un rapporto di natura patrimoniale che ne possa ragionevolmente compromettere l'indipendenza;
- non devono intrattenere, né avere intrattenuto, neppure indirettamente con la Società o con soggetti legati ad essa, relazioni tali da condizionarne l'autonomia di giudizio;
- se amministratori della Società, devono rispettare i requisiti di cui ai precedenti paragrafi

3.5 Revoca, decadenza e recesso

La revoca dall'incarico di membro dell'OdV può avvenire solo attraverso determinazione dell'Amministratore Unico e solo in presenza di giusta causa.

Sono condizioni legittimanti la revoca per giusta causa:

- a perdita dei requisiti di eleggibilità cui ai precedenti paragrafi;
- l'inadempimento agli obblighi afferenti all'incarico affidato;
- la mancanza di buona fede e di diligenza nell'esercizio dell'incarico;
- la mancata collaborazione con gli altri membri dell'OdV;
- l'assenza ingiustificata a più di due adunanze dell'OdV.

In presenza di giusta causa, l'Amministratore Unico revoca la nomina del membro dell'OdV divenuto inidoneo, dandone adeguata motivazione, e provvede contestualmente alla sua sostituzione.

Oltre alla perdita dei requisiti di eleggibilità, costituiscono cause di decadenza dall'incarico:

- la rinuncia;
- la morte o la sopravvenuta incapacità o impossibilità ad esercitare l'incarico.

Il componente dell'Organismo può recedere in ogni momento dall'incarico mediante preavviso di almeno due mesi con comunicazione scritta e motivata all'Amministratore Unico.

È fatto obbligo al Presidente dell'Organismo di Vigilanza di comunicare tempestivamente all'Amministratore Unico i verificarsi di una delle ipotesi dalle quali derivi la necessità di sostituire il componente dell'Organismo.

In caso di decadenza, recesso o impossibilità sopravvenuta ad esercitare le funzioni di uno dei componenti dell'OdV, l'Amministratore Unico provvede tempestivamente alla sostituzione dell'Organismo.

3.6 Compiti e poteri dell'Organismo di Vigilanza

In conformità al disposto dell'art. 6 del Decreto, all'Organismo di Vigilanza è affidato il compito di vigilare sul funzionamento e l'osservanza del Modello e di curare il relativo aggiornamento.

Le attività poste in essere dall'Organismo di Vigilanza non possono essere sindacate da alcun altro organismo o struttura aziendale, fermo restando che l'Amministratore Unico dovrà svolgere un'attività di vigilanza sull'adeguatezza dell'intervento dell'OdV posto che all'Amministratore Unico compete la responsabilità ultima del funzionamento e dell'efficacia del Modello.

I compiti che, nello specifico, spettano all'Organismo di Vigilanza sono quelli di:

- verifica e vigilanza sul Modello, ovvero:
 - verificare l'adeguatezza del Modello, vale a dire la sua idoneità a prevenire il verificarsi di comportamenti illeciti e l'eventuale realizzazione di tali comportamenti;
 - verificare l'effettività del Modello, ovvero la rispondenza tra i comportamenti concreti e quelli formalmente previsti dal Modello stesso;
 - a tali fini, monitorare l'attività aziendale, anche con riferimento al rispetto della normativa in tema di salute e sicurezza sul lavoro, effettuando verifiche periodiche ed i relativi follow up;
- aggiornamento del Modello, ovvero:
 - curare l'aggiornamento del Modello, proponendo all'Amministratore Unico o alle direzioni aziendali eventualmente competenti, se del caso, le modifiche necessarie per il suo aggiornamento, al fine di migliorarne l'adeguatezza e l'efficacia, anche in considerazione di eventuali sopraggiunti interventi normativi e/o di variazioni della struttura organizzativa o dell'attività aziendale, specialmente in relazione al progresso scientifico e tecnologico e/o di riscontrate significative violazioni del Modello;
- collaborazione con la Società nell'informazione e formazione sul Modello, ovvero:
 - monitorare le iniziative dirette a favorire la diffusione del Modello presso tutti i Destinatari e promuoverne l'adozione qualora risultino mancanti e/o insufficienti;
 - monitorare le iniziative, ivi inclusi i corsi e le comunicazioni, volte a favorire un'adeguata conoscenza del Modello da parte di tutti i Destinatari e promuoverne l'adozione qualora risultino mancanti e/o insufficienti;
 - riscontrare con l'opportuna tempestività, anche mediante la predisposizione di appositi pareri, le richieste di chiarimento e/o di consulenza provenienti dalle funzioni o risorse aziendali ovvero dagli organi amministrativi e di controllo, qualora connesse e/o collegate al Modello;
- gestione dei flussi informativi da e verso l'OdV, ovvero:
 - verificare il puntuale adempimento, da parte dei soggetti interessati, di tutte le attività di reporting inerenti il rispetto del Modello;
 - esaminare e valutare tutte le informazioni e/o segnalazioni ricevute e connesse al rispetto del Modello;
 - informare gli organi competenti, nel prosieguo specificati, in merito all'attività svolta, ai relativi risultati ed alle attività programmate;
 - segnalare agli organi competenti, per gli opportuni provvedimenti, le eventuali violazioni del Modello ed i soggetti responsabili verificando che venga comminata una sanzione adeguata rispetto al caso concreto;
 - in caso di controlli da parte di soggetti istituzionali, ivi inclusa la Pubblica Autorità, fornire il necessario supporto informativo agli organi ispettivi.

L'Organismo di Vigilanza svolge le sue funzioni coordinandosi con gli altri organi o funzioni di controllo esistenti nella Società.

In particolare, tra l'altro:

- si coordina con la direzione aziendale competente per gli aspetti relativi alla formazione dei Destinatari;
- si coordina con i responsabili della direzione aziendale relativa all'area alla quale il contratto o il rapporto si riferiscono, per l'inserimento delle clausole contrattuali che regolano l'applicazione del Modello ai Terzi Destinatari;
- si coordina con le funzioni aziendali interessate dalle attività a rischio per tutti gli aspetti relativi alla implementazione delle procedure operative di attuazione del Modello ed in particolare per quanto concerne le tematiche di tutela della salute e della sicurezza sul lavoro, l'OdV si avvale di tutte le risorse attivate dalla Società per la gestione dei relativi aspetti.

Per lo svolgimento dei propri compiti, l'OdV:

- gode di ampi poteri ispettivi e di accesso ai documenti aziendali;

- dispone di risorse finanziarie e professionali adeguate, che vengono stanziare annualmente a suo favore dall'Amministratore Unico e modificate/integrate anche dietro sua proposta;
- può avvalersi della consulenza di terzi, dotati delle competenze necessarie.

L'Organismo di Vigilanza, nel perseguimento della finalità di vigilare sull'effettiva attuazione del Modello adottato dalla Società, è dotato dei seguenti poteri e doveri, che esercita nel rispetto delle norme di legge, nonché dei diritti individuali dei lavoratori e delle persone interessate:

- a. svolgere o provvedere a far svolgere, sotto la sua diretta sorveglianza e responsabilità, attività ispettive periodiche;
- b. accedere a tutte le informazioni concernenti le Attività Sensibili della Società, come meglio elencate nella Parte Speciale del Modello;
- c. chiedere informazioni o l'esibizione di documenti in merito alle Attività Sensibili a tutto il personale dipendente della Società e, laddove necessario, agli amministratori e alla società di revisione, nonché ai soggetti nominati in ottemperanza a quanto previsto dalla normativa in materia di antinfortunistica, di tutela della sicurezza e della salute nei luoghi di lavoro;
- d. chiedere informazioni o l'esibizione di documenti in merito alle Attività Sensibili a collaboratori, consulenti e rappresentanti esterni della Società e, in genere, a tutti i soggetti destinatari del Modello, individuati secondo quanto previsto al precedente paragrafo 2.7, sempre che l'obbligo di ottemperare alle richieste dell'OdV sia espressamente previsto nei contratti o nei mandati che legano il soggetto esterno alla Società;
- e. ricevere periodicamente informazioni dai responsabili delle funzioni interessate dalle attività a rischio, di cui alla Parte Speciale del presente Modello;
- f. avvalersi dell'ausilio e del supporto del personale dipendente della Società; in particolare, per quanto riguarda la sicurezza può avvalersi di un esperto per prevenire il verificarsi dei reati di omicidio colposo e di lesioni personali gravi o gravissime;
- g. avvalersi di consulenti esterni per problematiche di particolare complessità o che richiedono competenze specifiche;
- h. proporre all'organo o alla funzione titolare del potere disciplinare l'adozione delle sanzioni di cui al successivo paragrafo 5.2;
- i. sottoporre il Modello a verifica periodica e se necessario proporre all'Amministratore Unico modifiche o aggiornamenti;
- j. coordinare, in unione con la funzione aziendale competente, la definizione di programmi di formazione del personale;
- k. redigere periodicamente, e comunque almeno annualmente, una relazione scritta all'Amministratore Unico, con i contenuti minimi indicati al successivo paragrafo 3.8;
- l. informare l'Amministratore Unico di fatti urgenti e rilevanti emersi nello svolgimento della propria attività;
- m. monitorare periodicamente l'individuazione e l'aggiornamento, sentiti i responsabili della direzione relativa all'area alla quale il contratto o il rapporto si riferiscono, delle tipologie di rapporti giuridici con soggetti esterni alla Società ai quali è opportuno applicare il Modello, nonché determinare le modalità di comunicazione del Modello a tali soggetti e le procedure necessarie per il rispetto delle disposizioni in esso contenute.

L'Organismo di Vigilanza provvede alla raccolta delle segnalazioni ricevute, dei reports inviati e delle risultanze dell'attività di indagine e di verifica svolta in un archivio; di tale archivio cura l'aggiornamento e definisce, con propria disposizione, i criteri, le modalità di accesso ed i soggetti legittimati ad accedervi.

Tutte le funzioni aziendali hanno l'obbligo di collaborare con l'OdV affinché lo stesso possa efficacemente svolgere i propri compiti.

3.7 Il Regolamento dell'Organismo di Vigilanza

L'Organismo di Vigilanza, una volta nominato, redige un proprio regolamento interno (ALL. 3) volto a disciplinare gli aspetti e le modalità concreti dell'esercizio della propria azione.

In particolare, nell'ambito di tale regolamento interno vengono disciplinati, tra l'altro, i seguenti profili:

- a. la tipologia delle attività di verifica e di vigilanza svolte dall'OdV;
- b. la tipologia delle attività connesse all'aggiornamento del Modello;
- c. l'attività connessa alla vigilanza e al monitoraggio circa l'informazione e la formazione dei Destinatari del Modello;
- d. la gestione dei flussi informativi da e verso l'OdV;
- e. il funzionamento dell'OdV.

L'OdV redige appositi verbali delle attività dallo stesso poste in essere.

3.8 I Flussi informativi da e verso l'Organismo di Vigilanza

L'Organismo di Vigilanza riferisce esclusivamente all'Amministratore Unico.

È fatto obbligo all'OdV di redigere almeno annualmente una relazione scritta all'Amministratore Unico che deve contenere, quanto meno, le seguenti informazioni:

- la sintesi delle attività e dei controlli svolti nell'anno dall'OdV;
- eventuali problematiche sorte riguardo alle procedure operative di attuazione delle disposizioni del Modello;
- eventuali nuove attività nell'ambito delle quali può essere commesso uno dei reati previsti dal Decreto;
- il resoconto delle segnalazioni ricevute da soggetti interni ed esterni in ordine a presunte violazioni del Modello e l'esito delle verifiche su dette segnalazioni;
- le procedure disciplinari e le sanzioni eventualmente applicate dalla Società, con riferimento esclusivo alle attività a rischio;
- una valutazione complessiva sul funzionamento e l'efficacia del Modello con eventuali proposte di integrazioni, correzioni o modifiche di forma e di contenuto;
- eventuali mutamenti del quadro normativo che richiedono un aggiornamento del Modello;
- un rendiconto delle spese sostenute.

Tutti i dipendenti e i membri degli organi sociali della Società si impegnano, nel rispetto delle finalità del presente Modello a collaborare con l'OdV, segnalando i fatti che integrano o possono integrare una violazione del Modello o delle procedure stabilite per la sua attuazione. I dipendenti della Società riferiscono preferibilmente al proprio diretto superiore gerarchico, ma possono altresì rivolgersi direttamente all'Organismo di Vigilanza.

In ogni caso, i responsabili delle funzioni interessate dalle attività a rischio comunicano all'Organismo di Vigilanza ogni informazione utile per agevolare lo svolgimento delle verifiche sulla corretta attuazione del Modello. In particolare, devono comunicare periodicamente, o almeno una volta all'anno, all'Organismo di Vigilanza lo stato di attuazione dei protocolli di prevenzione delle attività a rischio di propria competenza, nonché l'indicazione motivata dell'eventuale necessità di modifiche ai protocolli di prevenzione (ALL. 4).

I collaboratori e tutti i soggetti esterni alla Società ai quali, secondo quanto stabilito al precedente paragrafo 2.7, si applica il Modello, sono tenuti nell'ambito dell'attività svolta per conto o nell'interesse della Società a segnalare direttamente all'OdV le violazioni del Modello o delle procedure stabilite per la sua attuazione, purché tale obbligo sia specificato nei contratti che legano tali soggetti alla Società.

L'Organismo di Vigilanza deve essere immediatamente informato a cura degli organi o delle funzioni competenti: dei procedimenti disciplinari azionati per violazioni del Modello; dei provvedimenti di archiviazione di tali procedimenti con le relative motivazioni; dell'applicazione di una sanzione per violazione del Modello o delle procedure stabilite per la sua attuazione. Le comunicazioni con l'Organismo di Vigilanza avvengono tramite posta interna riservata e indirizzata direttamente all'attenzione dell'Organismo di Vigilanza ovvero tramite apposita piattaforma di whistleblowing (in ottemperanza al D.Lgs. n. 24/2023), accessibile tramite link al footer del sito web aziendale, al fine di garantirne la riservatezza.

L'Amministratore Unico ha la facoltà di convocare in qualsiasi momento l'OdV, affinché lo informi in merito alle attività dell'ufficio.

I componenti dell'Organismo di Vigilanza, nonché i soggetti dei quali l'Organismo, a qualsiasi titolo, si avvale sono tenuti all'obbligo di riservatezza su tutte le informazioni delle quali sono venuti a conoscenza nell'esercizio delle loro funzioni o attività. La Società adotta misure idonee affinché sia sempre garantita la riservatezza circa l'identità di chi trasmette informazioni all'OdV. È vietata qualsiasi forma di ritorsione, discriminazione o penalizzazione nei confronti di coloro che effettuano in buona fede segnalazioni all'OdV. La Società si riserva ogni azione contro chiunque effettua in mala fede segnalazioni non veritiere.

4. PRESTAZIONE DI SERVIZI DA O VERSO ALTRE SOCIETÀ

Qualora la Società riceva da parte di società esterne servizi che possono interessare le Attività Sensibili di cui alla successiva Parte Speciale, ciascuna prestazione deve essere disciplinata da un contratto scritto, che è comunicato all'Organismo di Vigilanza della Società.

Il contratto di servizi deve prevedere le seguenti clausole:

- l'obbligo da parte della società che presta il servizio in favore della Società di attestare la veridicità e completezza della documentazione prodotta o delle informazioni comunicate alla Società ai fini dello svolgimento dei servizi richiesti;
- l'obbligo da parte della società che presta il servizio in favore della Società di rispettare nello svolgimento del servizio richiesto il proprio Codice Etico e quanto previsto dal proprio Modello e dalle procedure stabilite per la sua attuazione. Qualora la società che presta il servizio in favore della Società non sia dotata di un proprio Modello di organizzazione, gestione e controllo o qualora i servizi erogati rientrino nell'ambito di attività sensibili non contemplate dal proprio modello, la società che presta il servizio si impegna a dotarsi di regole e procedure adeguate e idonee a prevenire la commissione dei reati;
- il potere dell'Organismo di Vigilanza della Società di richiedere informazioni all'Organismo di Vigilanza della società che presta il servizio, ovvero, in assenza di un Organismo di Vigilanza, direttamente alle funzioni della società competenti ad erogare il servizio, al fine del corretto svolgimento della propria funzione di vigilanza.

Il contratto di servizi deve prevedere le seguenti clausole:

- l'obbligo da parte della Società di attestare la veridicità e completezza della documentazione prodotta o delle informazioni comunicate alla società beneficiaria del servizio ai fini dello svolgimento dei servizi richiesti;
- l'obbligo da parte della Società di rispettare nello svolgimento del servizio prestato il Codice Etico e quanto previsto dal presente Modello e dalle procedure stabilite per la sua attuazione. Qualora i servizi erogati rientrino nell'ambito di attività sensibili non contemplate dal presente Modello, la Società si impegna a dotarsi di regole e procedure adeguate e idonee a prevenire la commissione dei reati previsti dal Decreto;
- il potere dell'Organismo di Vigilanza della società beneficiaria del servizio di richiedere informazioni all'Organismo di Vigilanza della Società.

5. SISTEMA DISCIPLINARE

5.1 Principi generali

Ai fini della valutazione dell'efficacia e dell'idoneità del Modello a prevenire i reati indicati dal D.Lgs. 231/2001, è opportuno che il Modello individui in via esemplificativa e sanzioni i comportamenti che possono favorire la commissione di reati.

Ciò in quanto l'art. 6, comma 2, D.Lgs. 231/2001, nell'elencare gli elementi che si devono rinvenire all'interno dei modelli predisposti dagli Enti, alla lettera e) espressamente prevede che l'Ente ha l'onere di "introdurre un sistema disciplinare idoneo a sanzionare il mancato rispetto delle misure indicate dal Modello".

Resta comunque fermo che anche qualora un certo comportamento non sia previsto fra i comportamenti di seguito individuati, qualora risulti in violazione del Modello potrà comunque essere oggetto di sanzione. Il sistema sanzionatorio del presente Modello è un sistema autonomo di sanzioni finalizzato a rafforzare il rispetto e l'efficace attuazione del Modello.

L'applicazione delle misure sanzionatorie stabilite dal Modello non sostituisce eventuali ulteriori sanzioni di altra natura (penale, amministrativa, civile e tributaria) che possano derivare dal medesimo fatto di reato. Ogni violazione del Modello o delle procedure stabilite in attuazione dello stesso, da chiunque commessa, deve essere immediatamente comunicata, per iscritto, all'Organismo di Vigilanza, ferme restando le procedure e i provvedimenti di competenza del titolare del potere disciplinare.

Il dovere di segnalazione grava su tutti i Destinatari del presente Modello.

Ricevuta la segnalazione, l'Organismo di Vigilanza deve immediatamente dare corso ai necessari accertamenti, garantendo la riservatezza del soggetto nei cui confronti procede. Le sanzioni per le violazioni delle disposizioni del presente Modello sono adottate dagli organi o dalle funzioni aziendali che risultano competenti, in virtù dei poteri e delle attribuzioni loro conferiti dallo Statuto o dai regolamenti interni della Società. Valutata la violazione, l'OdV informa immediatamente il titolare del potere disciplinare, che darà corso al procedimento disciplinare di sua competenza al fine delle contestazioni e dell'eventuale applicazione delle sanzioni.

A titolo esemplificativo e non esaustivo, costituiscono infrazioni disciplinari i seguenti comportamenti:

- la violazione, anche con condotte omissive e in eventuale concorso con altri, dei principi e delle procedure previste dal presente Modello o stabilite per la sua attuazione;
- la violazione degli obblighi di informazione nei confronti dell'Organismo di Vigilanza stabilite dal presente Modello;
- la violazione da parte dei soggetti apicali degli obblighi di vigilanza su soggetti sottoposti alla loro vigilanza;
- la redazione, eventualmente in concorso con altri, di documentazione non veritiera;
- l'agevolazione, mediante condotta omissiva, della redazione da parte di altri, di documentazione non veritiera;
- la sottrazione, la distruzione o l'alterazione della documentazione inerente la procedura per sottrarsi al sistema dei controlli previsto dal Modello;
- l'ostacolo alla attività di vigilanza dell'OdV;
- l'impedimento all'accesso alle informazioni e alla documentazione richiesta dai soggetti preposti ai controlli delle procedure e delle decisioni;
- la realizzazione di qualsiasi altra condotta idonea a eludere il sistema di controllo previsto dal Modello.

5.2 Sanzioni e misure disciplinari

Il Modello costituisce un complesso di norme alle quali il personale dipendente deve uniformarsi anche ai sensi di quanto previsto dai rispettivi CCNL in materia di norme comportamentali e di sanzioni disciplinari. Pertanto, la violazione delle previsioni del Modello e delle sue procedure di attuazione, comporta l'applicazione del procedimento disciplinare e delle relative sanzioni, ai sensi di legge e dei citati CCNL. Nei confronti dei lavoratori dipendenti con qualifica di operaio, impiegato e quadro, il sistema disciplinare è applicato in conformità all'art. 7 della legge 20 maggio 1970, n. 300 (Statuto dei Lavoratori) e ai vigenti CCNL per i lavoratori dipendenti. Qualora il fatto costituisca violazione anche di doveri discendenti dalla legge o dal rapporto di lavoro, tali da non consentire la prosecuzione del rapporto di lavoro neppure in via provvisoria, potrà essere deciso il licenziamento senza preavviso, a norma dell'art. 2119 c.c., fermo il rispetto del procedimento disciplinare.

Il rispetto delle disposizioni del Modello vale nell'ambito dei contratti di lavoro di qualsiasi tipologia e natura, inclusi quelli con i dirigenti, a progetto, part-time, nonché nei contratti di collaborazione rientranti nella c.d. parasubordinazione. Con la contestazione, può essere disposta la revoca di eventuali procure affidate al soggetto interessato.

Se la violazione riguarda un Amministratore della Società, l'Organismo di Vigilanza deve darne immediata comunicazione all'Amministratore Unico mediante relazione scritta.

Nei confronti degli Amministratori che abbiano commesso una violazione del Modello o delle procedure stabilite in attuazione del medesimo, l'assemblea dei soci può applicare ogni idoneo provvedimento consentito dalla legge, fra cui le seguenti sanzioni, determinate a seconda della gravità del fatto e della colpa, nonché delle conseguenze che sono derivate alla Società:

- a. DIFFIDA AL PUNTUALE RISPETTO DELLE PREVISIONI;
- b. REVOCA DELLE DELEGHE E CONSEGUENTE DECURTAZIONE DEGLI EMOLUMENTI;
- c. DECURTAZIONE DEGLI EMOLUMENTI;
- d. PROVVEDIMENTO DI REVOCA.

Per i **soggetti esterni o le controparti contrattuali destinatarie del Modello**, la Società inserisce nelle lettere di incarico e/o negli accordi contrattuali apposite clausole volte a prevedere, in caso di violazioni, l'applicazione di misure sanzionatorie.

Qualora si verificano fatti che possono integrare violazione del Modello da parte di questi soggetti, l'Organismo di Vigilanza informa mediante relazione scritta all'Amministratore Unico, il quale valuterà le modalità per procedere all'accertamento della violazione.

Ai fini dell'applicazione del sistema disciplinare la Società ha adottato, con determinazione dell'A.U. apposito sistema sanzionatorio **(ALL. 1)**

6. DIFFUSIONE DEL MODELLO

6.1 Comunicazione e formazione

La Società si impegna a garantire la **diffusione** e la **conoscenza effettiva** del Modello a tutti i dipendenti e ai soggetti con funzioni di gestione, amministrazione e controllo, attuali e futuri. Il Modello è comunicato attraverso i mezzi ritenuti più opportuni, purché idonei ad attestare l'avvenuta ricezione del Modello da parte del personale della Società.

L'OdV determina, sentito l'A.U., le modalità di comunicazione del Modello ai soggetti esterni alla Società Destinatari del Modello.

La Società si impegna ad attuare **programmi di formazione**, con lo scopo di garantire l'effettiva conoscenza del Decreto, del Codice Etico e del Modello da parte di tutti i dipendenti e dei membri degli organi sociali della Società.

La formazione è strutturata in relazione alla qualifica dei soggetti interessati e al grado di coinvolgimento degli stessi nelle Attività Sensibili indicate nel Modello.

Le iniziative di formazione possono svolgersi anche a distanza o mediante l'utilizzo di sistemi informatici. La formazione del personale ai fini dell'attuazione del Modello è gestita dalla Direzione Risorse Umane, in stretta cooperazione con l'Organismo di Vigilanza.

La Società adotta misure idonee a verificare l'effettiva partecipazione ai corsi di formazione. Tutti i dipendenti e i membri degli organi sociali della Società sono obbligati a partecipare alla formazione sul Decreto e sul Modello.

7. VALUTAZIONE DEI RISCHI

7.1 LA METODOLOGIA UTILIZZATA

Prima di procedere con la mappatura delle attività a rischio reato è opportuno procedere con una premessa relativa alla metodologia utilizzata, che qui di seguito viene esplicitata in modo approfondito: ai sensi dell'art.6, comma 2, lettera a) del D. Lgs. 231/2001, il Modello deve in via preliminare individuare le attività nel cui ambito possano essere commessi i reati considerati dal D. Lgs. 231/2001. L'indagine preliminare pertanto deve essere approfondita e concentrarsi sull'organizzazione dell'Ente nel suo complesso, ovvero occorre effettuare una ricognizione delle aree, dei settori e degli uffici, delle relative funzioni e procedure e delle entità esterne in vario modo correlate con l'Ente stesso; a tal fine è opportuno partire dalle mansioni espletate da ciascuna funzione in organigramma così come individuate nelle schede allegate e dall'analisi degli strumenti a supporto della Direzione sopra descritti. Ovviamente la mappatura dei settori "a rischio" richiede aggiornamenti continui che nel tempo si rendano necessari qualora vi fossero cambiamenti di tipo sia organizzativo relativo all'Ente stesso o di tipo legislativo. Si ribadisce che tutte le attività finalizzate alla mappatura sono state condotte in conformità alle disposizioni dettate dalle Linee Guida emanate da Confindustria nel marzo 2002. Il lavoro di realizzazione del Modello si è quindi sviluppato in diverse fasi, improntate ai principi fondamentali della documentazione e della verificabilità di tutte le attività così da consentire la comprensione e la ricostruzione di ogni atto e operazione realizzata nonché la coerenza con i dettami del D.Lgs. 231/2001.

Le fasi sono così sintetizzabili:

A. Fase I: raccolta e analisi della documentazione essenziale

In questa fase, finalizzata alla predisposizione della documentazione di supporto ed alla pianificazione delle attività di rilevazione, sono state condotte analisi puntuali sulla documentazione oggi esistente all'interno dell'organizzazione IANTRA S.r.l., quale l'organigramma ed i relativi mansionari, visura CCIAA, varie procedure operative, deleghe di funzioni, ecc. Tali documenti sono stati quindi esaminati, al fine di costituire la necessaria base informativa della struttura e dell'operatività della IANTRA S.r.l., nonché della ripartizione dei poteri e delle competenze.

B. Fase II: identificazione delle attività a rischio

Si è proceduto alla individuazione e analisi di tutta l'attività della Società specificamente intesa a verificarne sia i precisi contenuti, le concrete modalità operative, la ripartizione delle competenze, sia la possibilità che si realizzino le fattispecie di reato indicate dal D.Lgs. 231/2001. Le aree a rischio di commissione di reati rilevanti ai sensi del D. Lgs. 231/2001 sono state dunque identificate e condivise mediante interviste condotte da più soggetti, con diverse e specifiche competenze, al fine di consentire un esame congiunto di quanto esposto dagli intervistati, individuati nei soggetti con le responsabilità e comunque le migliori conoscenze dell'operatività di ciascun singolo settore di attività.

Il metodo utilizzato è stato quello della c.d. "Valutazione di Controlli e Rischi guidata": al responsabile di ciascun processo indicato come sensibile è stato chiesto di valutare la frequenza e la probabilità con la quale potrebbero venire commessi, nell'esercizio delle attività, illeciti dipendenti da reato e la natura dei controlli esistenti (ad es. quelli di tipo organizzativo connessi alla chiara individuazione e segregazione di responsabilità e funzioni; quelli di tipo procedurale, connessi alla formalizzazione delle attività in regole interne; etc.) e la loro efficacia. Le aree di attività a rischio di commissione reati sono state individuate e meglio descritte nella successiva "Tabella delle Aree a rischio di reato", mentre il dettaglio dei processi analizzati all'interno delle singole aree, per tipologia di reato, è riportato nella Parte Speciale del presente documento. Le suddette interviste sono state condotte dalla Funzione Legale esterna, la quale ha poi provveduto ad elaborare i risultati dei relativi incontri.

C. Fase III: identificazione ed analisi delle misure attualmente adottate per la riduzione/eliminazione del rischio di commissione dei reati

Nel corso delle interviste ai soggetti responsabili dei processi identificati a rischio si è richiesto di illustrare le prassi operative e i concreti controlli esistenti e idonei a presidiare il rischio individuato; sulla base di dette valutazioni si è determinato il grado di esposizione al rischio effettivo ai sensi del D.Lgs. 231/2001, nell'ambito di ciascun processo ed in relazione a ciascun reato rilevante.

D. Fase IV: individuazione delle carenze

La situazione di rischio e le misure attualmente in vigore sono state confrontate con le esigenze e i requisiti imposti dal D.Lgs. 231/2001 al fine di individuare le carenze del sistema esistente. Si è provveduto quindi a valutare congiuntamente ai soggetti responsabili dei processi riconosciuti come a rischio e non sufficientemente presidiati gli interventi che più efficacemente risultassero idonei a prevenire in concreto le identificate ipotesi di rischio, tenendo conto anche dell'esistenza di regole e prassi operative. In relazione quindi alle aree di rischio identificate sono state individuate le opportune azioni correttive, sia al fine di ridurre il rischio stesso, sia per migliorare il sistema dei controlli in essere.

E. Fase V: definizione delle prescrizioni e delle procedure

Per ciascuna unità operativa in cui un'ipotesi di rischio sia stata ravvisata come sussistente, si è provveduto alla verifica della coerenza dei protocolli esistenti e, ove necessario, si è identificata la necessità di definire un protocollo di decisione contenente la disciplina che il soggetto avente la responsabilità operativa ha concorso ad illustrare come la più idonea a governare il profilo di rischio individuato. I protocolli sono ispirati alla regola di rendere documentate e verificabili le varie fasi del processo decisionale, onde sia possibile risalire alla motivazione che ha guidato la decisione. Tali protocolli, per gli ambiti di attività valutati a rischio, devono stabilire specifiche procedure di controllo interno, quali la separazione tra le funzioni, la partecipazione di più soggetti alla medesima attività decisionale e specifici obblighi di autorizzazione e di documentazione, in modo da costituire un valido strumento per prevenire la commissione di reati. Si è pertanto stabilito di definire prassi/comportamenti idonee a consentire alla Alfa S.P.A. di contrastare la commissione di reati, anche mediante l'attribuzione di poteri autorizzativi congruenti con i compiti e le responsabilità assegnate. Dopo la suddetta definizione ovviamente è necessario che prescrizioni e procedure siano adeguatamente divulgate e recepite dall'area operativa di riferimento, rendendo quindi ufficiali ed obbligatorie le regole di condotta ivi contenute nei confronti di tutti coloro che si trovino a compiere l'attività nell'ambito della quale è stato individuato un rischio.

7.2 IL PROCEDIMENTO DI VALUTAZIONE

Si riporta di seguito l'elenco dei principali "ruoli organizzativi", selezionati in base al criterio delle responsabilità funzionali, che possono potenzialmente incorrere nella commissione dei reati previsti. Considerando i poteri di firma e la modalità di svolgimento del ciclo attivo e passivo, anche per quel che riguarda i poteri di spesa e di investimento, le figure più esposte al rischio sono l'A.U. e il Datore di Lavoro.

RUOLO	LIVELLO DI RISCHIO		
	ALTO	MEDIO	BASSO
Amministratore Unico	X		
Datore di Lavoro	X		
Amministrazione		X	
Acquisti		X	
Sicurezza		X	

Nel seguente diagramma di flusso viene rappresentato schematicamente il procedimento di valutazione (così come largamente esplicitato nella parte del precedente ed in accordo con le Linee Guida per l'Elaborazione dei Modelli Organizzativi) conformemente all'art. 6, lettera a) del Decreto. Attraverso la procedura che segue viene valutata la situazione aziendale della IANTRA S.r.l. in relazione alla possibilità commissione di reati, al fine di individuare i rischi e verificare l'esistenza ed esistenza/attuazione di sistemi e strumenti di controllo tesi a prevenire i suddetti rischi o ad implementare l'adozione di protocolli di condotta aggiuntivi rispetto a quelli già esistenti.

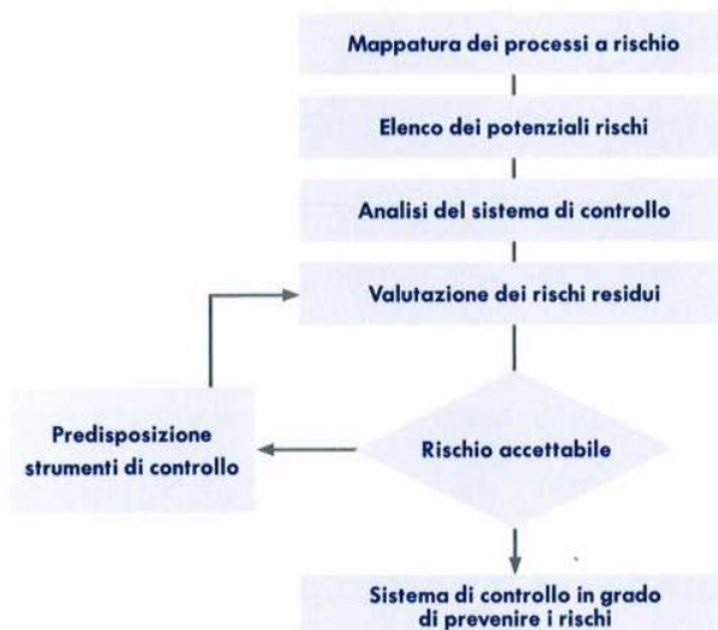

7.3 RISK-ANALYSIS: CRITERI DI VALUTAZIONE

I rischi di commissione dei reati di cui al citato D.Lgs. 231/2001 e di altre illegalità in genere riguardano i rapporti con la pubblica amministrazione, anche con riguardo alla gestione informatica, la gestione economico finanziaria, la salute e la sicurezza sul lavoro e gli adempimenti ambientali; essi sono classificati tenendo conto del grado di probabilità di accadimento dell'evento o degli eventi che costituiscono reato e della gravità delle conseguenze derivanti dall'accadimento.

Tenuto conto della cultura aziendale e della consuetudine nella valutazione dei rischi, probabilità e gravità sono quantificate nei termini che seguono:

- La Probabilità di accadimento dell'evento (valutazione oggettiva e soggettiva) può essere classificata:
 - T. cioè Trascurabile (evento ritenuto teoricamente possibile, anche se mai accaduto negli ultimi 5 anni) e non si ha notizia che l'evento sia accaduto di recente in Enti consimili della Regione;
 - M. cioè Media (evento avvenuto almeno 1 volta, negli ultimi 5 anni), oppure si ha notizia che sia accaduto più di una volta in Enti similari della Regione;
 - F. Forte (evento avvenuto anche più volte, ma non oltre 1 volta per anno);
 - E. molto forte (evento avvenuto anche più volte per anno).
- La Gravità delle conseguenze, classificata a fronte di esiti conosciuti (o solo ipotizzati) è classificata:
 - T. Trascurabile, anomalia di processo che comporta danni economici, per esempio rifacimento corretto di una operazione male eseguita; peraltro, le conseguenze economiche dell'accadimento sono ritenute non rilevanti;
 - M. Media, anomalia di processo che comporta conseguenze economiche non trascurabili, fino ad alcune migliaia di euro; appare però evidente che l'anomalia non è stata commessa per procurare vantaggio, o interesse all'ente e quindi fuori dell'ambito di applicazione del d.lgs. 231/01;
 - F. Forte, anomalia di processo o irregolarità che potrebbe anche essere considerata come una delle violazioni (tentata, o commessa) contemplate dal D.Lgs. 231 del 2001; peraltro, grazie alle registrazioni ed ai controlli effettuati dagli uffici dell'Ente, si può facilmente dimostrare che l'anomalia o irregolarità è stata commessa violando in modo fraudolento Codice Etico, direttive del vertice, disposizioni, protocolli e prassi abituali;
 - E. Molto Forte, tentativo o commissione di un reato tra quelli contemplati dal D.Lgs. 231 del 2001, in circostanze in cui potrebbe risultare difficile dimostrare l'estraneità del vertice.

- Probabilità e Gravità danno luogo alla valutazione del Rischio, secondo la Tabella seguente.

TABELLA DI VALUTAZIONE DEL RISCHIO				
Gravità (orizzontale)	T	M	F	E
Probabilità (verticale)				
T	1	2	3	4
M	2	3	4	5
F	3	4	5	6
E	4	5	6	7

Fermo restando l'impegno consortile di ridurre, in ogni situazione, le probabilità che si verifichino gli eventi a rischio e la gravità delle conseguenze che ne potrebbero derivare, la Società ritiene "critiche" le attività per le quali la valutazione dei Rischi è contrassegnata con sfondo giallo/rosso (nella tabella sopra riportata); pertanto, ogni volta che se ne presenta l'opportunità, per tali attività, e in via assolutamente prioritaria per quelle che presentano una valutazione del rischio SUPERIORE A 3, vanno individuate le idonee azioni di miglioramento (in genere, passi procedurali e di controllo, denominati "Protocolli").

La valutazione è condotta nella situazione attuale ("as is") ed è ripetuta tenendo conto ("to be") degli eventuali Protocolli proposti, allo scopo di diminuire la probabilità dell'evento e per attenuare l'entità del danno provocato dallo stesso.

Art. 231/01	Titolo	Rischio rilevato	max	Parte speciale
Art 24	Malversazione a danno dello Stato, Indebita percezione di erogazioni, truffa in danno dello Stato o di un ente pubblico o per il conseguimento di erogazioni pubbliche e frode informatica in danno dello Stato o di un ente pubblico	Basso (3)		PAR. A
Art 24 – bis	Delitti Informatici e Trattamento illecito dei dati	Basso (2)		PAR. B
Art 24 – ter	Delitti Criminalità Organizzata	Basso (3)		PAR. C
Art 25	Concussione, induzione indebita a dare o promettere utilità e corruzione	Medio (4)		PAR. A
Art. 25 – bis	Falsità in monete, in carte di pubblico credito, in valori di bollo e in strumenti o segni di riconoscimento	Non applicabile		N.A.
Art. 25 – bis 1	Delitti contro l'industria e il commercio	Basso (3)		PAR. D
Art. 25 – ter	Reati Societari	Medio (4)		PAR. E
Art. 25 – quater	Delitti con finalità di terrorismo o di eversione dell'ordine democratico	Non applicabile		N.A.
Art. 25 – quater – 1	Mutilazione degli Organi Genitali. Femminili	Non applicabile		N.A.
Art 25 – quinquies	Delitti contro la personalità individuale	Basso (2)		PAR. Q
Art 25 – sexies	Abusi di mercato	Non applicabile		N.A.
Art 25 – septies	Omicidio colposo o lesioni gravi o gravissime commesse con violazione delle norme sulla tutela della salute e sicurezza sul lavoro	Basso (2)		PAR. F
Art 25 – octies	Ricettazione, riciclaggio e impiego di denaro, beni o utilità di provenienza illecita, nonché autoriciclaggio	Medio (4)		PAR. G
Art 25 – octies1	Delitti in materia di strumenti di pagamento diversi dai contanti	Basso (3)		PAR. R
Art 25 – novies	Delitti in materia di violazione del diritto d'autore	Basso (2)		PAR. H
Art 25 – decies	Induzione a non rendere dichiarazioni o a rendere dichiarazioni mendaci all'autorità giudiziaria	Basso (2)		PAR. I
Art 25 – undecies	Reati ambientali	Basso (1)		PAR. L
Art 25 – duodecies	Impiego di cittadini di paesi terzi il cui soggiorno è irregolare	Basso (2)		PAR. M
Art. 25 – terdecies	Reati di razzismo e di xenofobia	Basso (1)		PAR. N
Art. 25 – quaterdecies	Frode in competizioni sportive e gioco d'azzardo	Non applicabile		N.A.
Artt. 3 e 10 L. 142/2006	Reati transnazionali	Basso (3)		PAR. O
Art. 25 – quinquiesdecies	Reati tributari	Medio (4)		PAR. P
Art. 25 – sexiesdecies	Delitto di contrabbando	Non applicabile		N.A.
Art. 25 – septiesdecies	Delitti contro il patrimonio culturale	Non applicabile		N.A.
Art. 25 – duodevicies	Riciclaggio di beni culturali e devastazione e saccheggio di beni culturali e paesaggistici	Non applicabile		N.A.

8. WHISTLEBLOWING

L'introduzione nell'ordinamento nazionale di un'adeguata tutela del dipendente (pubblico e privato) che segnala condotte illecite dall'interno dell'ambiente di lavoro è prevista in convenzioni internazionali (ONU, OCSE, Consiglio d'Europa), ratificate dall'Italia, oltre che in raccomandazioni dell'Assemblea parlamentare del Consiglio d'Europa, talora in modo vincolante, altre volte sotto forma di invito ad adempiere.

In accoglimento di tali sollecitazioni, l'art. 54-bis D.Lgs. 165/2001, rubricato "Tutela del dipendente pubblico che segnala illeciti", ha introdotto, nel nostro ordinamento, una disciplina per favorire l'emersione di illeciti, nota nei paesi anglosassoni con il termine di whistleblowing.

L'espressione whistleblower indica il dipendente che in ambito aziendale segnala agli organi legittimati a intervenire, violazioni o irregolarità di cui sia venuto a conoscenza in ragione del rapporto di lavoro; attraverso la segnalazione, quindi, il whistleblower contribuisce all'emersione di situazioni di degenerazione e di malfunzionamenti del sistema interno alla gestione societaria nonché alla prevenzione di rischi e situazioni pregiudizievoli per la Società.

L'espressione "whistleblowing policy" denomina la procedura attraverso cui effettuare una segnalazione e le azioni previste a tutela dei dipendenti che segnalano fatti illeciti e irregolarità.

Il 29 dicembre 2017 è entrata in vigore la Legge 179/2017 recante "Disposizioni per la tutela degli autori di segnalazioni di reati o irregolarità di cui siano venuti a conoscenza nell'ambito di un rapporto di lavoro pubblico o privato", la quale ha modificato il sopracitato art. 54-bis e, nel contempo, ha introdotto per la prima volta in Italia una disciplina specifica sul whistleblowing nel settore privato, per il tramite dell'inserimento, all'interno dell'art. 6 del D.Lgs. n. 231/2001, di tre nuovi commi (2-bis, 2-ter e 2-quater), tutti dedicati alla presentazione ed alla gestione delle segnalazioni nonché alla tutela del whistleblower.

Pertanto, in conformità alla richiamata integrazione dell'art. 6 del D.Lgs. 231/2001, devono essere costituiti più canali che, ai fini della tutela della Società, consentano segnalazioni circostanziate di condotte costituenti reati o violazioni del Modello 231. Tali canali di segnalazione garantiscono inoltre la riservatezza circa l'identità del segnalante.

IANTRA S.r.l. ha quindi adottato con determinazione dell'A.U. specifica procedura (PROCEDURA DI SEGNALAZIONE ALL'ORGANISMO DI VIGILANZA - "Whistleblowing" **ALL. 2**) la quale costituisce parte integrante del Modello 231, ed è volta a disciplinare le modalità di segnalazione di comportamenti illeciti o di irregolarità in ambito aziendale, in particolare, attraverso la previsione di canali informativi idonei a garantire la ricezione, l'analisi ed il trattamento delle segnalazioni nonché di sistemi di protezione del segnalante contro misure discriminatorie o, comunque, penalizzanti nell'ambito del rapporto di lavoro. Inoltre, la procedura è tesa a:

- a. garantire la riservatezza dei dati personali del segnalante e del presunto responsabile della violazione, ferme restando le regole che disciplinano le indagini o i procedimenti avviati dall'autorità giudiziaria in relazione ai fatti oggetto della segnalazione, o comunque i procedimenti disciplinari in caso di segnalazioni effettuate in male fede;
- b. tutelare adeguatamente il soggetto segnalante contro condotte ritorsive e/o, discriminatorie dirette o indirette per motivi collegati "direttamente o indirettamente" alla segnalazione;
- c. assicurare per la segnalazione un canale specifico, indipendente e autonomo.